پیام تاریخ، تمدن و فرهنگ مادستان
|ISNN: 2322-4665|

روزنامه همدان پیام

www.HamedanPayam.com

سه شنبه ● ۲۴ بهمن ماه ۱۳۹۶ ● ۲۶ جمادی‌الاول ۱۴۳۹ ● ۱۳ فوریه ۲۰۱۸
سال سیزدهم ● شماره ۳۱۳۳ ● ۸ صفحه روزنامه ● ۱۰۰۰ تومان

کانال خبری همدان پیام در تلگرام | t.me/hamedanpayam
کانال نیازمندی‌های روزنامه در تلگرام telegram.me/bazarehamedan

خبر

پاسخ شهردار به تعویق پیاده‌راه میدان
آ ۲

خبر

یک چهارم همدان حاشیه‌نشینند
آ ۲

ورزش

درخشش در میادین بین‌المللی سیاست اصلی دستگاه ورزش همدان است
آ ۷

اقتصاد

تعاونی‌های همدان جایگاه خوبی در صادرات به عراق دارند
آ ۶

برگزاری اختتامیه جشنواره خاطره نویسی سردار همدانی
آ ۸

معلمان ۳روز فرصت دارند در انتخابات نماینده خود شرکت کنند

رأی برای نظارت بر ذخیره فرهنگیان

▪ آیا ذخیره فرهنگیان سامان می‌گیرد؟

فرماندار در تودیع و معارفه رئیس آموزش و پرورش نهاوند:

۲سال در برابر فشارها مقاومت کردم

▪ غلامی به نهاوند آمد، سلگی به ملایر رفت

آ ۳

رویای سازمان سینمایی در همدان محقق شد

آ ۸

برای اجرای کامل طرح ۲۰میلیارد هزینه شده است

تعریض خیابان طالقانی پس از ۳۰سال

آ ۵

آ ۲

یادداشت روز

۲ بهمن‌ماه شاداب‌تر از همیشه

جشن سالگرد پیروزی انقلاب و راهپیمایی ۲۲ بهمن امسال به چند دلیل مشخص بسیار سرحال و شاداب‌تر از سال‌های قبل در کشورمان برگزار شد و قشرهای مردم دانای همدان نیز در این خصوص یک روز تاریخی را از خود به نمایش و یادگار گذاشتند.واقعیت این است که به دلیل حوادث تلخ چند هفته پیش در برخی شهرهای کشور، هم خود مردم ایران و هم ناظران سیاسی در اقصی نقاط جهان چشم به رویدادهای سالگرد پیروزی انقلاب اسلامی دوخته بودند...

آ ۲

نگاه

ورزش شهر خود را دریابید ورزش استان پیشکش!

این روزها خبرهایی از ساختمان شورا به گوش می‌رسد که قرار است طرحی را به صحن ارائه کنند که هیأت‌های ورزشی در سال ۹۷ از منابع شهرداری بودجه دریافت کنند.به گزارش فارس، در بدنه شهرداری همدان مجموعه‌ای وجود دارد به نام سازمان فرهنگی ـ ورزشی شهرداری همدان که سیاست آن تحقق‌بخشی به اهداف ورزش شهروندان، کارمندان و توسعه ورزش همگانی و قهرمانی شهر است.خوشبختانه بسترهای خوبی در شهرداری همدان برای توسعه ورزش فراهم است...

آ ۷

پیام تاریخ، تمدن و فرهنگ مادستان
The Message Of Madestan's History & Civilization & Culture
روزنامه همدان پیام
۲
سه شنبه ● ۲۴ بهمن‌ماه ۱۳۹۶ ● شماره ۳۱۳۳
خبر
khabar@hamedanpayam.com

خبر

هوای همدان یک هفته آلوده بود

همدان در هفته گذشته روز پاکی را نداشت. سرپرست اداره کل حفاظت محیط زیست استان همدان از آلودگی هوای همدان طی یک هفته گذشته خبر داد.
سید عادل عربی در گفت‌وگو با ایسنا، اظهار کرد: به علت پایداری هوا و وارونگی دما از شنبه ۱۴ بهمن تا جمعه ۲۰ بهمن از ساعت ۹ صبح تا ۲۲ شب با آلودگی هوا مواجه بودیم که شاخص آلودگی شهر همدان برای ذرات کوچک‌تر از ۲/۵ میکرون برای گروه‌های حساس ناسالم گزارش شده و در برخی موارد این شاخص برای تمامی گروه‌ها ناسالم اعلام شد که منبع این آلودگی‌ها بیشتر دوده بوده که ناشی از وسایل نقلیه است.
وی در ادامه از در نظر گرفتن ۷۰ میلیون تومان اعتبار برای شناسایی کانون‌های مولد گردوغبار در استان خبر داد.

خبر

پاسخ شهردار به تعویق پیاده‌راه میدان

علی‌رغم وعده‌های مدیریت شهری همدان، پروژه پیاده‌راه میدان امام در ایام دهه فجر افتتاح شود اما نشد.
شهردار همدان در پاسخ به چرایی افتتاح نشدن این پروژه به ایسنا گفت که وجود سرما و بحث سایت‌موزه در کنار اجرای پیاده‌راه‌سازی میدان امام(ره) باعث شد تعللی در اجرای این پروژه ایجاد شود.عباس صوفی تصریح کرد: مراحل طراحی اولیه سایت‌موزه میدان امام(ره) انجام شده و مورد تأیید میراث فرهنگی استان قرار گرفته و هم‌اکنون نیز منتظر اخذ تأییدیه کمیته فنی میراث فرهنگی کشور است که در صورت تأیید عملیات اجرایی آن شروع خواهد شد.
صوفی با اشاره به اینکه پل سردار شهید همدانی ۴۵ درصد پیشرفت فیزیکی دارد، خاطرنشان کرد: روند احداث پل سردار شهید همدانی جدی‌تر شده و اواخر سال آینده تحویل مردم داده می‌شود.

خبر

۲۳۰۰ چاه بدون پروانه آب می‌برند

قرار است با برنامه‌ای ۲ هزار و ۳۴۵ حلقه چاه فاقد پروانه در استان ساماندهی شوند.
مدیرعامل شرکت آب منطقه‌ای همدان در گفت‌وگو با فارس اظهار کرد: یکی از منابع تأمین آب شرب همدان، استفاده از چاه‌هاست که استفاده از این بخش هماهنگ شده و امسال نیز در برنامه قرار دارد.منصور ستوده با اعلام اینکه برابر قوانین و مقررات چاه‌های حفاری شده بعد از سال ۸۵ پر و منسوب‌المنفعه می‌شوند، عنوان کرد: در کبودراهنگ و رزن آمار پرونده‌های انسداد بالاست، در دولت‌های قبل از انسداد چاه‌های غیرمجاز حمایت نمی‌شد ولی در حال حاضر حمایت بالاست.وی با اشاره به تقسیم‌بندی چاه‌ها به دو دسته عنوان کرد: چاه‌های فاقد پروانه که قبل از ۸۵ حفاری شدند به عنوان چاه‌های فاقد پروانه در آمار وزارت نیرو هستند.

یادداشت روز

۲۲ بهمن‌ماه شاداب‌تر از همیشه

» مهدی ناصرنژاد

جشن سالگرد پیروزی انقلاب و راهپیمایی ۲۲ بهمن امسال به چند دلیل مشخص بسیار سرحال و شاداب‌تر از سال‌های قبل در کشورمان برگزار شد و قشرهای مردم دانای همدان نیز در این خصوص یک روز تاریخی را از خود به نمایش و یادگار گذاشتند.
واقعیت این است که به دلیل حوادث تلخ چند هفته پیش در برخی شهرهای کشور، هم خود مردم ایران و هم ناظران سیاسی در اقصی نقاط جهان چشم به رویدادهای سالگرد پیروزی انقلاب اسلامی دوخته بودند که با توجه به چنین حوادثی، واکنش ایرانیان به برنامه‌های دهه فجر پیروزی انقلاب و بخصوص راهپیمایی ۲۲ بهمن‌ماه چگونه خواهد بود.
بدیهی است پیش‌بینی حضوری پرمعنی و چشم‌نواز از سوی قشرهای گوناگون مردم ایران در راهپیمایی امسال برای هر صاحبنظر و آگاه به واقعیت‌های بینشی و سیاسی و فرهنگی حاکم بر جامعه ایرانی به راحتی متصور بود و در همین ارتباط این رهبر فرزانه انقلاب حضرت آیتا... خامنه‌ای بود که در نخستین روزهای دهه فجر امسال در دیدار جمعی از کارگزاران نظام با ایشان به صراحت اعلام کردند که باید شکوه و بزرگی و حضور تحسین‌انگیز مردم ایران را در یوما... ۲۲ بهمن‌ماه به مراتب بهتر از سال‌های گذشته به نظاره نشست و این سخن واقعیت بزرگی است که پشتوانه خلل‌ناپذیر انقلاب را تشکیل می‌دهد و هر انسان عاقل و حقیقت‌بینی به خوبی می‌داند، مردم انقلاب خویش را دوست دارند و بارها و بارها به جهانیان نشان داده‌اند که از روی آگاهی و شعور سیاسی مهر باطل به رژیم پوسیده شاهنشاهی زده‌اند و می‌خواهند مستقل و آزاد و مختار در حریم سرزمینی خود زندگی کنند. مردم آگاه و مصمم ایران در راهپیمایی پرشکوه ۲۲ بهمن سال ۱۳۹۶ یکبار دیگر پررنگ‌تر و شاداب‌تر از همیشه به جهانیان گفتند، انقلاب اسلامی را هویت خود می‌دانند و هیچ خدشه‌ای را بر انقلاب و استقلال خود نمی‌پسندند.
مردم ایران در راهپیمایی ۲۲ بهمن سال ۱۳۹۶ با احساس تلخی نسبت به حوادث ماه گذشته در نقاطی از کشور اعلام کردند که حساب مطالبات و برخی خرده‌گیری‌ها نسبت به عملکرد مدیران و دست‌اندرکاران امور کشوری از انقلاب و نظام مردم‌سالار اسلامی و ارزش‌های دینی آن جداست.
به هر تقدیر دهه فجری دیگر بر تاریخ مردم سربلند و آزاده ایران گذشت و دنیا یکبار دیگر دلبستگی و همبستگی و امید مردم این سرزمین بزرگ را به انقلاب خود به نظاره نشست و همان دولت‌ها و رسانه‌های عریض و طویل وابسته به آنها که در کمین بودند تا سکوت و بی‌رغبتی مردم کشورمان نسبت به راهپیمایی ۲۲ بهمن را به دنیا مخابره کنند، مجبور شدند واقعیت‌های آشکار و پنهان انقلاب اسلامی ایران و مردم وفادار و قسم‌خورده این مرز و بوم را بپذیرند و حضور ده‌ها میلیونی مردم ایران را در رأس اخبار بین‌المللی خود قرار دهند.
راهپیمایی باشکوه ۲۲ بهمن سال ۱۳۹۶ تاریخی‌تر از همیشه شد و دنیا در برابر اراده و صبر و آینده‌نگری مردم ایران سر تعظیم فرود آورد.

محمد کاظمی از نامه‌نگاری به آملی لاریجانی خبر داد

برای بازدید از زندان همدان درخواست داده‌ایم

نمایندگان با ارائه نامه‌ای از رئیس قوه قضائیه در خواست کرده‌اند که از زندان همدان بازدید داشته باشند. نماینده مردم ملایر و نایب‌رئیس کمیسیون قضایی و حقوقی مجلس با بیان اینکه مسئولیت حفاظت از جان زندانیان بر عهده سازمان زندان‌ها و قوه قضاییه است، از ارائه درخواست رئیس هیأت بازدید از زندان‌ها برای ملاقات نمایندگان با بازداشت‌شدگان اعتراض‌های دی‌ماه در استان همدان خبر داد. محمد کاظمی در گفت‌وگو با ایلنا، با اشاره به آخرین وضعیت پرونده بازداشت فعالان محیط زیست و خودکشی یکی از چهره‌های دانشگاهی این حوزه در زندان اوین اعلام کرد: به هر حال قوه قضاییه یک قوای مستقل است و طبیعتاً مسئولان این قوه باید پاسخگو باشند.
وی در واکنش به این سؤال که آیا مجلس و کمیسیون قضایی و حقوقی مجلس قصد پیگیری این مسئله را ندارد، تأکید کرد: تا به حال صحبتی در رابطه با ورود مجلس یا کمیسیون قضایی به این پرونده نشده است؛ به هر حال این یک پرونده قضایی است و مجلس چندان امکان ورود به آن را ندارد.عضو هیأت‌رئیسه کمیته قضایی و حقوقی فراکسیون امید مجلس در واکنش به این پرسش که حفاظت از امنیت جانی زندانیان و نظارت بر رعایت حقوق آنها برعهده چه نهادی است، گفت: آنچنان که تأکید کردم، قوه قضاییه مستقل است و باید پاسخگو باشد. آن‌چه مسلم است بنابر قانون حفاظت از زندانیان برعهده سازمان زندان‌ها است و آنها باید جوابگو باشند که علت خودکشی این زندانی چه بوده است.
نایب‌رئیس کمیسیون قضایی و حقوقی مجلس در پاسخ به سؤالی در مورد علت عدم ورود مجلس به این پرونده یادآور شد: ما اخیراً کمیته‌ای به منظور بازدید از زندان اوین تشکیل دادیم و رئیس کمیسیون قضایی در رأس این کمیته، در این رابطه وظیفه و مسئولیت دارد.نماینده اصلاح‌طلب ملایر تأکید کرد: به هر حال سازمان زندان‌ها مسئولیت حفاظت از جان زندانیان را بر عهده دارد و باید در مورد خودکشی این زندانی پاسخگو باشد. عضو هیأت بازدید از زندان اوین در پاسخ به سؤالی دیگر در مورد آخرین وضعیت بازدید این هیأت از برخی زندان‌های شهرستان‌ها و نظارت بر نحوه نگهداری بازداشت‌شدگان اعتراض‌های اخیر اعلام کرد: درخواست رئیس هیأت بازدید از زندان‌ها برای ملاقات بنده با زندانیان استان همدان تقدیم رئیس قوه قضاییه شده و هم‌اکنون منتظر پاسخگویی از جانب دستگاه قضایی هستیم.گفتنی است پیش از این آمار زندانیان بازداشتی حوادث دی‌ماه در همدان ۲۸ نفر اعلام شده بود.

معلمان ۳روز فرصت دارند در انتخابات نماینده خود شرکت کنند

رأی برای نظارت بر ذخیره فرهنگیان

▪ آیا ذخیره فرهنگیان سامان می‌گیرد؟

» سعید زارع صفا

صندوق ذخیره فرهنگیان قرار است شیشه‌ای و شفاف شود؛ محمد بطحائی، وزیر دولت دوازدهم که یکی از برنامه‌های خود را افزایش مشارکت فرهنگیان در مدیریت و تصمیم‌گیری‌ها عنوان کرده ۲ آبان اعلام کرده بود که قرار است دو عضو به انتخاب معلمان وارد صندوق ذخیره شوند.
به گفته بطحائی با این انتخابات و ورود نمایندگان معلمان به صندوق "در ساختار شرکت‌ها و سبد سرمایه‌گذاری صندوق ذخیره فرهنگیان تحول اساسی اتفاق می‌افتد".
وزیر آموزش‌وپرورش ابراز امیدواری کرده که "با این تصمیمات اصلاحات در رابطه با ارزش افزوده و سود بیشتر صورت گیرد تا راه مفاسد در این صندوق بسته شود".
مفاسدی که وزیر به آن اشاره کرده سر درازی دارد هرچند که بطحائی چندی پیش گفته بود که در انتشار اخبار صندوق"مبالغه" شده است. صندوق ذخیره فرهنگیان با حدود ۹۰۰ هزار فرهنگی عضو و ۷۰ هزار میلیارد ریال سرمایه یکی از بنگاه‌های اقتصادی بزرگ کشور به شمار می‌رود. این صندوق ۲۲ سال پیش با امید به اینکه عصای پیری و بازنشستگی معلمان شود بنا نهاده شد اما با اتفاقات و سوء استفاده‌هایی که رقم آن ۸ هزار میلیارد تومان خبر داده شد، خود به معضلی حیثیتی برای کشور و دغدغه‌ای برای جمعیت میلیونی فرهنگیان شد.
ناظران عقیده دارند که نبود شفافیت، نبود امکان نظارت اعضا، حجم بالای سرمایه و انجام فعالیت‌های گوناگون و وجود ده‌ها شرکت در زیرمجموعه صندوق را به محیط مناسبی برای رشد تخلفات و رانت تبدیل کرده است.
رانتی که اخذ وام‌های میلیاردی فامیلی با حداقل وثیقه از جمله آنها بوده که حالا مسئولان بالادست وزارتخانه را به شیشه‌ای کردن این صندوق رسانده است.
فراخوان آموزش‌وپرورش در هفته‌های اخیر با هدف افزایش شفافیت و توسعه نظارت فراگیر بر عملکرد صندوق ذخیره فرهنگیان، تأییدی ضمنی بر ضعف نظارت بر شرکت‌های زیرمجموعه فرهنگیان است و در این فراخوان مقرر شده ۲ نفر از اعضای هیأت امنای صندوق و یک نفر بازرس افتخاری از سوی اعضا (فرهنگیان محترم عضو صندوق) به روش انتخابات برگزیده شوند، هرچند که مشخص نیست این روش تا چه‌اندازه می‌تواند بر ساختار تودرتوی صندوق ذخیره فرهنگیان و نحوه فعالیت ۲۷ شرکت زیرمجموعه آن نظارت داشته باشد.
مرحله اول انتخابات در سطح استان و با روش الکترونیکی انجام می‌شود و بر اساس نتایج آن متناسب با سهمیه استان از میان نامزدهای انتخاباتی، حداقل یک نفر و حداکثر ۵ نفر، حائزین اکثریت آرا انتخاب و به مرحله دوم راه می‌یابند.

تمدید زمان ثبت‌نام داوطلبان

مشاور وزیر آموزش‌وپرورش در گفت‌وگو با تسنیم درباره روند رأی‌گیری برای انتخاب ۲ نفر از نمایندگان معلمان در هیأت امنای صندوق ذخیره فرهنگیان اظهار کرد: ثبت‌نام از معلمان علاقمند به کاندید شدن برای عضویت در هیأت امنای صندوق ذخیره فرهنگیان از ۱۱ بهمن آغاز و تا ۱۷ بهمن انجام شد. هر چند که این زمان بنا بر تصمیمی تا ۲۳ بهمن‌ماه (دیروز) تمدید شد.
به گفته حصیری شرط کاندیداتوری برای این انتخابات ۱۲ سال سابقه فعالیت پیمانی و رسمی و ۵ سال عضویت در صندوق ذخیره فرهنگیان برای معلمان داوطلب در هیأت امنای صندوق ذخیره تعیین شده است.
همچنین برای ثبت‌نام داشتن این دو شرط همراه با هم نیاز است و معلمانی که قراردادی هستند مجاز به ثبت‌نام نیستند. مدیران ستادی و معاونان ادارات آموزش‌وپرورش نیز حق داوطلبی در این انتخابات را نخواهند داشت.
بنا بر اعلام مشاور وزیر آموزش‌وپرورش، فرهنگیانی که تمایل به کاندیدا شدن دارند باید به سایت entekhabat.medu.ir مراجعه کنند و در این مکان نسبت به ارائه عکس، رزومه و فعالیت‌های اقتصادی، اجتماعی و آموزشی خود اقدام کنند پس از آن سیستم کد انتخاباتی را به آنها ارائه می‌دهد که می‌توانند آن را به دوستان خود اطلاع دهند.
به گفته تمامی فرهنگیان عضو صندوق ذخیره فرهنگیان از تاریخ بیست‌وچهارم بهمن‌ماه (امروز) تا بیست‌وهفتم بهمن ماه فرصت دارند تا وارد سامانه الکترونیکی تعیین شده شوند و رأی خود را ثبت کنند.
به گفته حصیری تبلیغات فرهنگیان در سامانه فوق‌الذکر قابل رؤیت است و فرهنگیان هر استان می‌توانند تبلیغات کاندیداهای استان خود را مشاهده و با مطالعه آن برای رأی دادن تصمیم‌گیری کنند و برای هر استان سهمیه‌ای در نظر گرفته شده است به عنوان مثال سهمیه استان همدان ۲ نفر است.

همدان دو حق انتخاب دارد

دراستان همدان از جمعیت ۲۲۸۹۲ هزار نفری فرهنگیان ۲۰ هزار و ۸۵۱ نفر عضو صندوق ذخیره فرهنگیان هستند تا با داشتن ضریب ۹۱ درصدی دارای ۲ نماینده برای رأی‌گیری نهایی نمایندگان معمان در صندوق باشد.

۱۲۸ فرهنگی داوطلب انتخابات شدند

تاکنون (لحظه تنظیم خبر) ۱۲۸ نفر از میان فرهنگیان اعضای صندوق برای داوطلبی در انتخابات ثبت نام کرده‌اند و خود را در معرض رأی ۲۰ هزار فرهنگی استان همدان قرار داده‌اند.

انتخابات بزرگ و تبلیغات کوچک

انتخابات الکترونیکی برای تعیین نمایندگان فرهنگیان استان‌ها در انتخابات نهایی صندوق علی‌رغم وسعت و دربرگیری با تبلیغات مناسب و در خوری همراه نبوده است. به عنوان نمونه در استان همدان هنوز برخی از شهرهای کوچک از برگزاری چنین انتخاباتی خبردار نشده‌اند و یا با اهمیت به آن نگریسته نشده است.
این در حالی است که روند اجرایی انتخابات مذکور از سوم بهمن‌ماه کلید خورده و ثبت‌نام داوطلبان نیز از ۱۱ بهمن آغاز شده است. به نظر می‌رسد تمدید مهلت ثبت‌نام داوطلبان و عقب افتادن انتخابات به دلیل ضعف در اطلاع‌رسانی این انتخابات باشد. بنا بر اعلام مسئولان برگزارکننده این انتخابات، داوطلبان حق چاپ و نصب پوستر تبلیغاتی را نخواهند داشت و تنها در فضای مجازی اجازه فعالیت تبلیغی به آنها داده شده است.
حصیری مشاور وزیر آموزش‌وپرورش در پاسخ به این پرسش که برخی فرهنگیان نسبت به اطلاع رسانی ضعیف در این‌باره معترض هستند به‌گونه‌ای که برخی از آنها به ویژه در شهرهای کوچک در جریان این انتخابات نیستند، گفته:"درباره برگزاری انتخابات عضویت نمایندگان معلمان در هیات امنای صندوق ذخیره فرهنگیان به ادارات کل آموزش‌وپرورش استان‌ها بخشنامه‌ای را ارسال کرده‌ایم و حتی این بخشنامه تا سطح مدارس نیز فرستاده شده و مدیر آن را در اختیار معلمان قرار داده است همچنین در فضای مجازی نیز اطلاع‌رسانی‌های لازم صورت گرفته است".

بیم و امیدهای انتخابات صندوق ذخیره

اعطای حق عضویت به دو نماینده از سوی معلمان در حالی است که قرار است بازرسی نیز به شکل افتخاری برای نظارت بر کارکرد صندوق انتخاب شود. اما"اگرچه انتخاب دو عضو هیأت امنای صندوق ذخیره فرهنگیان از میان معلمان یک گام رو به جلو جهت افزایش مشارکت و نقش‌آفرینی معلمان در فرآیندهای صندوق ذخیره تلقی می‌شود" اما به عقیده برخی از ناظران مشکلات صندوق و منافذ آن بیش از آنی است که با ورود دو عضو معلم مرتفع شود.
اصلاح و بازنگری در اساسنامه صندوق ذخیره، یکی از ضرورت‌های مطرح شده است هر چند که هرگونه تغییر آن باید به رای یا اطلاع مجلس شورای اسلامی برسد.
بنا بر گفته وزیر تصمیمات جدید برای صندوق برای بستن راه مفاسد اعمال شده این در حالی است که با وجود سختی راه در اصلاح یا تغییر اساسنامه ایراددار صندوق تحقق این هدف وزارتخانه با ابهام و تردید روبه‌رو می‌شود.
سؤال و ابهام دوم در میزان اثرگذاری معلمان به عنوان اعضای جدید هیأت امنای صندوق ذخیره مطرح است. اضافه شدن دو عضو معلم در حالی است که آموزش‌وپرورش قصد افزایش تعداد اعضای هیأت امنای صندوق از ۵ نفر به ۷ نفر را دارد و این معنای حفظ قدرت نمایندگان وزیر در مقابل اعضای انتخابی را دارد. گفته‌های حصیری نگرانی از میزان تأثیرگذاری معلمان را بیشتر هم می‌کند.
او در پاسخ به این دغدغه گفته: "این گام نخست تصمیم وزیر بوده و فعلاً آزمایشی است و اگر گام نخست با شفافیت انجام شود آن را گسترش خواهیم داد".

تعلیم نمایندگان معلمان برای نظارت!

از سوی دیگر ورود دو عضو از میان معلمان به درون صندوق ذخیره امیدواری‌ها به نظارت و شفافیت صندوق بیشتر می‌شود. اما این مسأله نیز مطرح است که معلمان انتخاب شده برای هیأت مدیره که دارای تخصص نظارتی نیستند چگونه اثرگذار خواهند بود؟
حصیری مشاور وزیر آموزش‌وپرورش در این‌باره گفته: "برای ۳ نفر از معلمانی که به عنوان بازرس ویژه و هیأت امنای صندوق ذخیره انتخاب می‌شوند به دستور وزیر آموزش‌وپرورش دوره فشرده مالی، اقتصادی، حسابداری و آشنایی با شرکت‌ها و بنگاه‌های اقتصادی برگزار خواهیم کرد".

تأکید رئیس شورا بر متوقف شدن مهاجرت روستانشینان

یک چهارم همدان حاشیه‌نشینند

یک‌چهارم جمعیت ۶۰۰ هزار نفری شهر همدان در مناطق حاشیه‌نشین سکونت دارند.رئیس شورای اسلامی شهر همدان با بیان اینکه حاشیه‌نشینی یکی از معضلات توسعه‌یافتگی شهرهاست، گفت: ۹۰ درصد حاشیه‌نشینی شهر همدان به علت مهاجرت روستاییان به شهر است.
ابراهیم مولوی در گفت‌وگو با ایسنا با تأکید بر اینکه در شهر همدان با حاشیه‌ها و معضلات زیادی مواجه هستیم، افزود: حدود یک چهارم از جمعیت ۶۰۰ هزار نفری کهن‌شهر همدان، حاشیه‌نشین هستند که در مناطقی از جمله حصار، خضر، اسلامشهر، مجیدآباد و پرسی‌گاز سکونت دارند.
وی با بیان اینکه این مناطق به مناطق توانمندسازی شده در شهر مشهور هستند، اضافه کرد: مدیریت شهری با سیاست‌های تشویقی و صدور پروانه رایگان می‌خواهد ساکنان این مناطق را نسبت به بازسازی و نوسازی مشارکت دهد تا این مناطق قانونمند شوند.رئیس شورای اسلامی شهر همدان خاطرنشان کرد: بیش از ۹۰ درصد حاشیه‌نشینی شهر همدان از نوع مهاجرت روستا به شهر است که شاید یکی از دلایل آن توازن نداشتن و برابری در خدمات و اشتغال در بین شهر و روستاست.
وی درباره اینکه مدیریت شهری نمی‌تواند به مناطق حاشیه‌نشین خدمات‌رسانی کند، خاطرنشان کرد: ۸۰ درصد از ساخت‌وسازهای این مناطق در پهنه‌های جغرافیایی غیرمجاز صورت گرفته که کاربری غیرمسکونی داشته به همین علت مدیریت شهری بر اساس قانون مجاز نیست خدماتی را ارائه کند.
مولوی ادامه داد: مجلس شورای اسلامی قانونی را مصوب و ابلاغ کرده که اکثریت بافت‌های غیرمجاز می‌توانند از امتیازات خدمات شهری استفاده کنند و دستگاه‌های خدمات‌رسان موظف به واگذاری انشعابات هستند.رئیس شورای اسلامی شهر همدان با بیان اینکه واگذاری انشعابات به واحدهای غیرمجاز سیاست تشویقی است، تأکید کرد: متأسفانه این قانون حالت تشویقی دارد اما چاره‌ای نیست؛ چراکه کسانی که در این مناطق زندگی می‌کنند، شهروندان همین شهر هستند.وی یکی دیگر از پیامدهای حاشیه‌نشینی را اقتصاد شهری و خانوار دانست و تصریح کرد: با توجه به شرایطی که حاشیه‌نشینان دارند، از تخصص و تحصیلات لازم برای جذب در بازار کار و گردش مالی برخوردار نیستند و اکثراً جذب شغل‌های کاذب شهری از قبیل دستفروشی می‌شوند که معضلات اجتماعی را به دنبال خواهد داشت.وی با اشاره به راهکارهای ساماندهی حاشیه‌نشینی، یادآور شد: یکی از راهکارها این است که در سطح کلان کشوری برنامه‌ریزی مدون داشته و اقتصاد روستاها را مولد کنیم به طوری که تولید پایداری در روستاها داشته باشیم تا در صورتی‌که روستائیان به علت خشکسالی و نبود توجیه اقتصادی کشاورزی نتوانند ارتزاق کنند با شغل‌های مکمل درآمدزایی داشته باشند و به شهرها مهاجرت نکنند.

shenide@hamedanpayam.com

شنیده‌ها

۱- مخالفان صنعتی شدن همدان هنوز دست بکارند. شنیده شده یکی از نمایندگان همدان در ادوار گذشته مجلس گفته که او مانع صنعتی شدن همدان در دهه گذشته شده است. گفته می‌شود این نماینده اسبق به مسئولان وقت کشور مخالفت خود را با صنعتی شدن همدان با این توجیه که "همدان شهر خواب است و زندگی" مطرح کرده است. گفتنی است با استمرار مشکلات اقتصادی استان برخی نمایندگان از از تهیه طرحی برای صنعتی شدن همدان خبر داده‌اند.
۲- معاون اول رئیس‌جمهور به همدان می‌آید. گویا اسحاق جهانگیری قرار است اواخر این هفته با حضور در استان همدان از چند پروژه بازدید کند. گفته می‌شود در سفر معاون اول رئیس‌جمهور قرار است از چند پروژه نیز رونمایی شود. گفتنی است پیش از این از حضور وزیر بهداشت و درمان در همدان خبر داده شده بود که منتفی شده است.
۳- پرداخت عیدی بازنشستگان به تعویق افتاده است. گفته می‌شود با گفته‌های مدیرعامل سازمان تأمین اجتماعی عیدی بازنشستگان با حقوق بهمن‌ماه پرداخت نمی‌شود. شنیده شده که این مقام مسئول ابراز امیدواری کرده که سازمان بتواند عیدی بازنشستگان را تا ۱۵ اسفند پرداخت کند. گفتنی است پیش از این از پرداخت عیدی بازنشستگان با حقوق بهمن‌ماه خبر داده شده بود.

خبرویژه

ضامن‌های جعلی همدان دستگیر شدند

افرادی که با ارائه ضمانتنامه‌های جعلی به افراد فاقد ضامن اقدام به کلاهبرداری می‌کردند دستگیر شدند.
به گزارش ایرنا، رئیس پلیس آگاهی استان همدان با اعلام این خبر گفت: این افراد با شناسایی اشخاص متقاضی دریافت تسهیلات بانکی که ضامن معتبر ندارند در قبال دریافت وجه نقد از آنان، اقدام به ارائه گواهی اشتغال به کار، فیش حقوقی و کسر از حقوق با سربرگ ۲ ارگان دولتی به عنوان ضمانتنامه می‌کردند.
رضا زارعی افزود: پس از شناسایی چند فردی که از این طریق دنبال دریافت تسهیلات بانکی بودند، تحقیقات از آنها برای روشن شدن ابعاد این کلاهبرداری آغاز شد.
رئیس پلیس آگاهی همدان اضافه کرد: یکی از آنها اعتراف کرد که خانمی اوراق ضمانتنامه را برای آنها تهیه می‌کند بنابراین با جمع‌آوری تعدادی از اوراق مورد استفاده متهمان و استعلام از این ۲ ارگان، مشخص شد تمامی اوراق مورد استفاده جعلی است.
زارعی ادامه داد: با انجام اقدامات فنی و تخصصی، یکی از متهمان زن در این رابطه شناسایی و در یک عملیات غافلگیرانه در یکی از خیابان‌های همدان دستگیر و تعداد ۱۴ برگ گواهی خام و نوشته جعلی از وی کشف شد.
وی با بیان اینکه این متهم در بازجویی‌ها به جرم خود و اینکه این اوراق را فرد دیگری در اختیار وی گذاشته است اعتراف کرده است گفت: این متهم با اخذ ۱۰ تا ۴۰ میلیون ریال از برخی متقاضیان وام که آگهی برای ضمانت اعلام نیاز کرده بودند، این اوراق را به آنها تحویل داده و به همراه دیگر متهم پرونده برای ضمانت به بانک می‌رفتند.
عزیزی افزود: با همکاری این خانم، متهم دیگر نیز شناسایی و دستگیر و با تشکیل پرونده به مرجع قضایی معرفی شدند.

خبر

وداع دارالمومنین با «مروج» دین

پیکر مرحوم حجت‌الاسلام والمسلمین احمد مروج بر روی دستان مردم دارالمؤمنین همدان تشییع و به خاک سپرده شد.
به گزارش مهر حجت‌الاسلام والمسلمین حاج شیخ احمد علی مروج در سال ۱۳۱۳ در روستای جنت‌آباد از توابع اسدآباد دیده به جهان گشود و یکی از ۲ پسر خود یعنی محمدمهدی را نیز در دوران دفاع مقدس تقدیم انقلاب کرد.
وی سال‌های متمادی در حوزه علمیه همدان مشغول به تحصیل و تدریس بود و از محضر آیتا... آخوند همدانی بهره برد و مدتی نیز مدیریت حوزه علمیه آیتا... آخوند همدانی را بر عهده داشت.
شیخ احمد مروج سال‌های طولانی مسئولیت کتابخانه‌ی بزرگ غرب حوزه علمیه همدان را بر عهده داشت و یکی از افراد مؤثر در شکل‌گیری انقلاب اسلامی و پدر شهید مروج بود.وی خوشنویسی ماهر بود و شاگردان بسیاری داشت و انگشترنویسی یکی دیگر از هنرهای وی بود.

«همدان ۲۰۱۸» فراستانی تبلیغ شود

تبلیغ رویداد «همدان ۲۰۱۸» باید خارج از استان و فرا استانی انجام شود. دبیر شورای هماهنگی روابط عمومی‌های استان همدان با بیان این مطلب در جلسه هیأت‌رئیسه شورای هماهنگی روابط عمومی‌های استان همدان از برگزاری همایشی با حضور مدیران روابط عمومی‌های استان در اسفندماه با موضوع همدان ۲۰۱۸ خبر داد.
به گزارش مهر، اسدا... ربانی‌مهر با تأکید براینکه باید جایگاه روابط عمومی‌ها با انسجام داخلی بیشتر مورد توجه قرار می‌گیرد، گفت: روابط عمومی‌ها مشکلاتی دارند اما می‌توان با اقداماتی این جایگاه را ارتقا داد.
ربانی با بیان اینکه برگزاری دوره آموزش ضمن خدمت برای روابط عمومی‌ها ضروری است و باید برنامه‌ریزی شود، گفت: هدف از جلسات شورا این است که کارها بر روی اصول و برنامه پیش رود و از فرصت‌ها استفاده شود.

پیام تاریخ، تمدن و فرهنگ مادستان
The Message Of Madestan's History & Civilization & Culture
روزنامه همدان پیام
۳
سه شنبه ● ۲۴ بهمن‌ماه ۱۳۹۶ ● شماره ۳۱۳۳
مادستان
madestan@hamedanpayam.com

تصادف در جاده ملایر سه کشته و چهار مجروح برجای گذاشت

براثر برخورد خودروی سواری با ۲ خودروی دیگر در جاده ملایر – بروجرد حدفاصل سامن به روستای یونس، ۳ نفر جان باختند.
رئیس پلیس راه استان همدان گفت: خودرویی روز یکشنبه از جاده یک طرفه درحال تردد بود که با ورود به جاده دو طرفه به یکباره از سیستم ترمز استفاده و با چرخش خودرو و ورود به مسیر مقابل، با ۲خودروی دیگر برخورد کرد.
رضا عزیزی در تشـــریح این خبر افزود: در این ســـانحه زن باردار و جنین هشت ماهه وی جان باختند و از خودرو هایی که از مسیر مقابل تردد می کردند نیز یک تن کشته شد.
وی با بیان اینکه این سانحه ٤ مجروح داشت؛ گفت که حال این افراد وخیم است و به بیمارستان ملایر منتقل شده اند.
عزیزی عامل اصلی این سانحه را نبود علائم ایمنی و هشداری عنوان کرد.
رئیس پلیس راه استان همدان اظهار کرد: باید هنگام ورود از جاده دو خطه به یک خطه و بالعکس، تابلوهایی هشداری از یک تا نیم کیلومتری نصب شود تا راننده پیش از رسیدن به محور یک یا دو خطه از وضعیت مسیر پیش رو مطلع شود.

۳۲ تشکل تعاون روستایی در رزن فعال است

رئیس اداره تعاون روستایی رزن از فعالیت ۳۲ تشکل تعاون روستایی در شهرستان رزن خبر داد و گفت: توزیع ٤٦ هزار تن نهاده دامی یکی از اقدامات صورت گرفته طی امسال بوده است.
رضا وثاقتی در گفت‌وگو با فارس از فعالیت ۳۲ تشـــکل با تعداد بیش از ۲۵ هزار عضو در شهرســـتان رزن خبر داد و اظهار کرد: خدمات‌رسانی بهینه به روستاییان و اعضای شبکه تعاون روستایی و بهره‌گیری از امکانات موجود در راستای نیل به رفاه اجتماعی و توســـعه پایدار در سطح روستاها و شهرها از اهداف سازمان تعاون روستایی است.وی گفت: زمینه‌سازی در رشد فرهنگ کارگروهی در بین کشاورزان، افزایش دانش فنی کشاورزان، کمک در اجرای طرح‌های مختلف کشاورزی از جمله یکپارچه‌سازی اراضی، اجرای سیستم‌های نوین آبیاری تحت فشار، خرید و بازاریابی محصولات تولیدی، خرید تضمینی غلات، تهیه و توزیع نهاده‌های مورد نیاز از مهمترین اقدامات این سازمان به شمار می‌آید.رئیس اداره تعاون روستایی شهرستان رزن درباره توزیع نهاده‌های دامی نیز عنوان کرد: حدود ٤ هزار و ٦٠٠ تن انواع نهاده‌های دامی بین دامداران شهرستان رزن توزیع شده است.

خبـر

رئیس شورای اسلامی شهرنهاوند:

تعرفه عوارض خدمات بهای شهرداری نهاوند در سال ۹۷ افزایش نمی یابد

رئیس شـــورای اســـلامی شـــهرنهاوند گفـــت: تعرفـــه عـــوارض وبهـــای خدمـــات شـــهرداری نهاوند در سال ۹۷ افزایش نمی یابد
عبدالعلـــی ملکـــی با اشـــاره به اینکـــه یکـــی از مهم‌ترین سیاســـت‌گذاری‌ها در منابـــع درآمدی شـــهرداری‌ها تدوین لایحه عوارض و بهای خدمات اســـت بیان کرد : به منظور رفاه حال شهروندان نهاوندی، این تعرفه‌ها با پیگیری شـــورای اسلامی دوره پنجم شهر نهاوند در سال ۹۷ کاهش یافت. به گزارش روابط عمومی شـــهرداری نهاوند،ملکی با اشـــاره به اهمیت تدویـــن و تصویب به موقع تعرفه عـــوارض و بهای خدمات شـــهری در روند توسعه و ارائه خدمات مطلوب تر به شهروندان اظهار داشـــت:درآمدهای شـــهرداری به عنوان ارگانی مردمی از محل وصول عوارض از طریق شهروندان تامین می شود و عوارض وبهای خدمات دریافتی از شهروندان در واقع مهمترین منبع تامین هزینه های شهرداری است که به منظور توسعه و پیشرفت شهر، شورای اسلامی سیاستهای تشویقی ویژه ای را برای جذب سرمایه گذاران فراهم نموده است.
وی یکی از مهم‌ترین سیاســـت‌گذاری‌ها در منابع درآمدی شهرداری‌ها را تدوین لایحه عوارض و بهای خدمات دانســـت و افزود: مشارکت و تعامل شهروندان در پرداخت بموقع عوارض و بهای خدمات قطعاً در روند اجرای فعالیت‌های عمرانی و خدماتی در ســـطح شهر تاثیر گذار است.
ملکی ابراز امیدواری کرد؛که با تعامل و همکاری شهروندان بتوانیم در ســـال آینده در زمینه اجرای طرح‌های عمرانی، توسعه همه جانبه شهر و رضایتمندی شهروندان اقدامات شایسته‌ای را انجام دهیم وی در ادامه افزود: همانطور که در قانون صراحتاً آمده اســـت شهرداری ها موظفند دفترچه تعرفه عوارض و بهای خدمات خود را اعلام عمومی نمایند ،بر این اســـاس این شهرداری نیز طبق روال هر ساله از طریق رسانه های عمومی اقدام به انتشـــار این دفترچـــه (تعرفه عوارض وبهای خدمات) می‌نماید . شـــهروندان عزیز می توانند جهت مشاهده کامل دفترچه به سایت شهرداری نهاوندبه آدرس nahavand.ir مراجعه نمایند.

ممنوعیت فروش نان غیرمجاز در سوپرمارکت‌های ملایر

بـــا توجه به اینکه تعدادی از نانوایی‌های غیرمجاز در روســـتاها به صورت غیربهداشتی نســـبت به پخت نان اقدام کرده و نان‌های پخت شده را در مغازه‌ها و سوپرمارکت‌های سطح شهرستان توزیع می‌کردند بنابراین با متخلفان برخورد قانونی صورت گرفت.
مدیـــر اداره صنعت، معدن و تجارت شهرســـتان ملایر گفت: برخی از نانوایی‌های داخل شـــهر، ســـهمیه آرد دولتی را پخـــت می‌کردند و به صورت بســـته‌بندی در اختیار مغازه‌ها قرار می‌دادند و با قیمت بالاتر از نرخ به مشـــتریان عرضه می‌کردند به گونه‌ای که نان لواش ۱۷۵ تومانی به قیمت ۲۵۰ تومان و نان محلی با قیمت ۸۰۰ تومان فروخته می‌شد.
داریـــوش صفاری افزود: این قیمت‌ها با وزن نان‌ها مطابقت نداشـــت همچنین از نظر کیفی، فنی و مســـائل بهداشتی، نوع پخت نان‌ها مورد تأیید بازرسان نبوده اســـت و فقط به بهانه اینکه نان‌های محلی دارای سبوس هستند، با قیمت بالایی به مردم عرضه می‌شد.
صفاری با بیان اینکه نان‌های پخت شـــده در روســـتاها، از سهمیه آرد خانه‌پزی و آرد سهیمه شهرستان بوده است، اظهارکرد: بنابراین برای رفاه حال شهروندان و رعایت موازین بهداشتی و سلامت مردم، طی جلسات برگزار شـــده در شـــورای آرد و نان تصمیمات لازم به منظور توزیع و عرضه نان به صورت مجاز در سوپرمارکت‌ها اتخاذ شد.
به گزارش ایسنا، وی با تأکید بر اینکه از عرضه نان به صورت غیرمجاز ممانعت به عمل می‌آید، خاطرنشان کرد: از طرفی چون بعضی از مردم نیاز دارند در ســـاعات پایانی شب و یا در ساعاتی که نانوایی‌ها فعالیت و پخت ندارند، نان تهیه کنند بنابراین با همکاری ادارات مربوطه شامل مرکز بهداشـــت و درمان، اتاق اصناف، شرکت غله و فرمانداری ملایر، تعداد ۱۰ نانوایی مجاز درسطح شهر که دارای شرایط لازم بودند، برای پخت و بسته‌بندی نان انتخاب شدند.
مدیر اداره صنعت، معدن و تجارت شهرستان ملایر با بیان اینکه تنها این ۱۰ نانوایی مجوز قانونی برای پخت، بسته‌بندی و عرضه در مغازه‌ها و سوپرمارکت‌ها را دارند، اضافه کرد: مسائل بهداشتی و نرخ قیمت ارائه شده توسط این نانوایی‌ها و سوپرمارکت‌های سطح شهر کنترل می‌شود و بر نحوه توزیع نان‌ها نظارت کامل داریم.
وی با اشـــاره به اینکه انتظار داریم شـــهروندان نیز از اجرای این طرح اســـتقبال کنند، گفت: نان‌های غیرمجاز، غیرنان‌های پخت شده در این ۱۰ نانوایی تعیین شـــده، از شرایط بهداشتی خوبی برخوردار نیستند و از آرد مناسبی برای پخت آنها استفاده نمی‌شود بنابراین به منظور حفظ سلامت شهروندان توصیه می‌شود در تهیه نان مصرفی خود، دقت لازم را مبذول دارند.

فرماندار در تودیع و معارفه رئیس آموزش و پرورش نهاوند:

۲سال در برابر فشارها مقاومت کردم

■ غلامی به نهاوند آمد، سلگی به ملایر رفت

روز گذشـــته پس از حاشیه ها و حرف و حدیث های بسیار در نهایت تغییر مدیر آموزش و پرورش نهاوند عملی شـــد و در مراســـمی از زحمات و فعالیت های هادی ســـلگی مدیر سابق تجلیل شد تا وی برای معارفه در سمت رئیس آموزش و پرورش ملایر معرفی شود، و علیرضا غلامی بعنوان مدیر جدید این اداره درنهاوند معارفه شد
خبر این تغییر از چندی پیش در شهرستان مطرح شـــده بود که چندان هـــم به ذایقه فرهنگی خوش نیامـــده بود و از همین رو هم تلاش خـــود را برای اجرایی نشـــدن این تغییر بـــکار گرفتند اما گویا اندکی دیر بـــه خود آمده بودنـــد و هرچند کار از کار گذشته بود و تغییر تحقق گرفته بود.
در نهایت روز گذشته در آیینی این تودیع و معارفه با حضور مســـئولان شهرستان و فرهنگی انجام شد.
فرمانـــدار نهاوند با اعـــلام اینکه از رفتن مدیر سابق این اداره ناراحت و گرفته است گفت به شـــخصه از رفتن رئیس آموزش و پرورش شهرســـتان ناراحتم به طوریکه دوســـال در برابر فشـــارها مقاومت کردم که ایشـــان نرود اما اکنون برای وی آرزوی موفقیت دارم.
کریم حمیدوند تصریح کرد : دو ســـال در برابر فشـــارها مقاومت کردم که ایشان در شهرســـتان ماندگار باشند چرا که او مدیر شـــجاعی بود که همسو با دولت درخشید و حمایـــت های بنده از ایـــن مدیر از این لحاظ بود که وی در طول مســـئولیت خود فراجناحـــی عمل کـــرد و وارد باندبازی و گروه‌بازی نشد.
فرمانـــدار نهاوند از مدیـــر جدید آموزش پرورش نهاوند خواســـتار ندادن مسئولیت به نیروهای غیر همســـو دولت در این نهاد شد.
وی با بیان اینکه هادی سلگی در مدیریت خود کســـی را قلع و قمع نکرد و جایگاه آمـــوزش و پرورش را حفظ کـــرد، افزود: هادی ســـلگی در این مدت مدیر شجاعی بود که خوش درخشید و تمام انتظاری که دولت تدبیر و امید از آن داشـــته به خوبی پاســـخگو بوده اســـت و به قول روحانی ایشان از مدیران پاشنه کشیده بود.

خداحافظی مدیر سابق از نهاوند به ملایر

هـــادی ســـلگی، رئیس ســـابق آموزش و پرورش شهرســـتان نهاوند نیـــز گفت: در طـــول دوران تصدی در این اداره در حوزه آمـــوزش در تمامـــی شـــاخص‌ها افزایش داشته‌ایم.
وی ادامه داد: همچنین در قبولی دانشـــگاه‌ها و هدایت‌تحصیلـــی و بهبود کیفیت آموزش و پرورش پیشرفت خیلی خوبی داشته‌ایم و در جشنواره‌های مختلف فرهنگی، ورزشی و پرورشی و تربیتی در استان و کشور عناوین خیلی خوب و برتری را کسب کرده‌ایم.
سلگی خاطرنشان کرد: به شخصه دوست داشـــتم در شـــهرخودم خدمت کنم اما از آنجایی‌که ســـرباز هســـتم و صرفا هرکجا باشم قصدم خدمت به مردم است، می‌گویم شما از یک دوست دور خواهید بود اما من از همه شما دوستان دور خواهم بود.

در خدمت اعتلای آموزشی نهاوند هستم

علیرضا غلامی، رئیس جدید اداره آموزش و پرورش شهرســـتان نهاونـــد نیز گفت: خوشحالم قرعه به نامم در شهری افتاد که شهر علما، فضلا و شهر شهیدان وابوذرها است.
وی با اشاره به صحبت‌های فرماندار درباره رئیس سابق آموزش و پرورش، خطاب به ســـلگی گفت: خوشا به سعادتت که چنین آوازه‌ای داری و امیـــدوارم بنـــده هم زمان تودیعم در نهاوند چنین بدرقه شوم.
غلامـــی بیان کرد: از همیـــن تریبون اعلام می‌کنم و شنیدم ناجوانمردانه بعضی گفتند این مدیر پروازی است اما بنده زمان ورود به قهاوند شناسنامه‌ام را عوض کردم و اگر ثبت‌احـــوال اینجا نیز یاری کند با افتخار به نام نهاوند خواهم زد.
وی ابرازامیـــدواری کـــرد: بـــا کمک همه مسئولان شهرســـتانی و همکاران فرهنگی بتوانیـــم در جهت افزایش و ارتقاء ســـطح کیفـــی آمـــوزش و پـــرورش نهاوند گام برداریم.

پرداخت وام اشتغال به ٤٤ مددجو در شهرستان بهار

رئیس اداره بهزیســـتی شهرستان بهار از پرداخت وام اشـــتغال به ٤٤ مددجوی بهزیستی شهرستان بهار خبر داد و گفت: وام اشـــتغال با اعتبـــار ۷۰ میلیارد و ۹۰۰ میلیون ریال پرداخت شده است.
محسن ترابی‌کمال در گفت‌وگو با فارس عملکرد واحد پیشـــگیری را بسیار مثبت ارزیابی کرد و اظهار کرد: معرفی ۲٦۰ نفر از معتادین به کمـــپ، اجرای برنامه‌های اجتماع‌محور پیشگیری از اعتیاد محلات شهری و روســـتایی، برگزاری دوره‌های آموزشـــی پیـــش از ازدواج و خانواده در شهر بهار و صالح آباد با حضور یک‌هزار و ۳۸۵ نفر و برگزاری همایش پیشگیری از ایدز بـــرای ٥٦٤ نفر از جمله اقدامات واحد پیشگیری است.
وی افـــزود: معرفـــی ٦ خانـــوار برای آزمایش‌های ژنتیک به پیشگیری استان، اجرای طرح تنبلی چشـــم کودکان ۳ تا ٦ ســـاله در شهرســـتان و روســـتاها به تعـــداد ٤ هزار نفر، بازدیـــد ماهیانه از مرکز ترک اعتیاد نوید آرامش، توســـعه و تجهیز ســـلامت اجتماعی شهرستان بهـــار و طرح ظرفیت‌ســـازی اجتماعی با رویکرد توســـعه محلـــی با همکاری گروههای همیار در محلات آسیب‌خیز توسط بهزیستی شهرســـتان بهار انجام شده است.
رئیس اداره بهزیســـتی شهرســـتان بهار با بیان اینکه امســـال به ٤٤ نفراز مددجویان بهزیســـتی وام اشتغال با اعتبار ۷۰ میلیارد و ۹۰۰ میلیون ریال پرداخت شده است، اضافه کـــرد: ۱۰ خانوار تـــک معلولی و دومعلولی بـــرای دریافت وام ســـاخت مسکن روســـتایی به بنیاد مسکن معرفی شده‌اند.
وی خاطرنشـــان کرد: همه دفترچه‌های درمانـــی جامعه هدف یک‌هـــزار و ۳۲۸ جلد اســـت که ۳ میلیـــارد و ۳۲۰ میلیون ریال هزینه در بر داشـــته است؛ همچنین ۳۰ دفترچـــه جدیـــد، ۳۲۰ جلد دفترچه تعویضی، ۲۰ جلد دفترچه المثنی و ۱۵۲ جلد دفترچه ابطال شده است.
ترابی‌کمال ادامه داد: در واحد مداخله در خانواده به منظور کاهش طلاق پیوند اداره بهزیستی شهرستان بهار در سال ۹٦ تعداد ۲۹۲ مورد پذیرش انجام و تشکیل پرونده شده است.
وی افـــزود: بررســـی ۱۱۰ مـــورد طلاق توافقـــی، برگزاری ۵۷ دوره آموزشـــی با عناوین آمـــوزش مهارت‌هـــای زندگی، فرزندپـــروری مثبـــت، پیشـــگیری از کودک‌آزاری، آشنایی با انواع خیانت‌های زناشویی راهکارها و نحوه مداخله روانی ـ اجتماعی، آشنایی با ملاک‌های زندگی مشترک، آشـــنایی با انواع خشونت‌های خانگـــی و نحـــوه مداخله در آنهـــا و... صورت گرفته است.
رئیس اداره بهزیستی شهرستان بهار اضافه کرد: پرداخت کمک موردی نقدی به مبلغ ۸۰ میلیون ریال، پرداخت کمک موردی غیرنقدی به مبلغ ٤۳ میلیون و ۵۲۰ هزار ریال، ارجاع و بســـتری به بیمارستان ۱۹ مورد، ارائه خدمات خدمات پزشـــکی و روانپزشـــکی به صورت رایگان ۱۳ مورد انجام شده است.

خبر

تمامی بانوان تحت پوشش بهزیستی اسدآباد بیمه هستند

رئیس اداره بهزیستی شهرستان اسدآباد با بیان اینکه در حال حاضر ۲۰٤ نفر از زنان تحت پوشش حوزه اجتماعی بهزیستی هستند، گفت: در این حوزه تمامی زنان تحت پوشش از بیمه تأمین اجتماعی برخوردارند.
اکبر احمدی منش افزود: تعداد زنان بیمه شده تأمین اجتماعی بهزیستی را ٤٤ نفر و بیمه عشـــایری و روســـتایی را ۱٦۱ نفر برشمرد و اظهار کرد: یکی از اهداف سازمان بهزیستی توانمندسازی افراد تحت پوشش بوده که شـــرکت در کلاس‌های مهارت زندگی و کسب‌وکار در زمینه توانمندســـازی این افراد که شرایط لازم را داشته باشند، انجام می‌گیرد که با این اقدام امســـال ۲٤ نفر از چرخه حمایت بهزیســـتی شهرستان خارج شده‌اند.
به گزارش ایسنا، وی یادآور شد: زنان بدسرپرست و بی‌سرپرست، زنان مطلقه، افراد شبه‌خانواده و فاقدخانواده و در معرض‌خطر تحت پوشش حوزه اجتماعی بهزیستی هستند.
احمدی‌منش در ادامه خاطرنشان کرد: در حال حاضر شهرستان اسدآباد دارای ۱۵۸٦ نفر معلول شناسایی شده است که ۹٤ نفر آنها را معلولان بینایی، ۷۱۷ نفر جســـمی و حرکتـــی، ٦۹۳ نفر بیماران ذهنی، ۱۷۰ نفر شـــنوایی، ۱۲ نفر صوت و گفتار و ٤۱ نفر را معلولان روانی تشـــکیل می‌دهند.
وی تعداد معلولان مســـتمری‌بگیر این شهرســـتان را ٤۹۲ نفر برشمرد و اضافه کرد: بهزیســـتی در ٤ حوزه پیشگیری، اجتماعی، توانبخشی، مشـــارکت و اشـــتغال در حال ارائه خدمات بوده و در هر یک از این حوزه‌ها خدمات مختلفی را به افراد تحت پوشش خود ارائه داده است.
احمدی منش با اشـــاره به حوزه پیشـــگیری شـــامل دفتـــر معلولیت، آســـیب‌های اجتماعی، دفتر اعتیاد و دفتر مشاوره، افزود: امسال توسط دفتر اعتیاد در ۷ محیط روســـتایی، ۷٤۰ نفر در برنامه اجتماع‌محور در راستای پیشگیری از اعتیاد شرکت کرده و آموزش دیده‌اند.
رئیس اداره بهزیستی شهرستان اسدآباد از وجود ۳ مرکز اقامتی میان‌مدت اعتیاد در این شهرستان خبر داد و تصریح کرد: در سالجاری در این مراکز اقامتی ۱۲۱۱ نفر پذیرفته شده‌اند.

پیام تاریخ، تمدن و فرهنگ مادستان
The Message Of Madestan's History & Civilization & Culture
روزنامه همدان پیام ۴
سه شنبه ● ۲۴ بهمن‌ماه ۱۳۹۶ ● شماره ۳۱۳۳
ایران و جهان
siasat@hamedanpayam.com

بین الملل

آنچه در میانمار دیدم وحشتناک بود

وزیر خارجه انگلیس که اخیرا به میانمار سفر کرده و با بالگرد از روستاهای منطقه سکونت اقلیت روهینگیا بازدید کرده بود گفت فکر نمی‌کند رهبر میانمار از تمام شرایط وحشتناک آواراگان روهینگیا مطلع باشد.
به گزارش فارس، بوریس جانسون با اشاره به مشاهدات خود گفت: شک دارد «آنگ سان سوچی» رهبر دوفاکتوی میانمار تمام شرایط وحشتناکی را که برای آوارگان روهینگیا اتفاق افتاده، متوجه شده باشد.
جانسون اظهار داشت: «تاکنون در زندگی‌ام چنین چیزی را ندیده بودم. صدها روستا به آتش کشیده شدند. مسلما چنین چیزی فاجعه‌بار است و فکر می‌کنم که آنچه اکنون نیاز است، یک رهبری برای همکاری با نمایندگان سازمان ملل است تا این افراد را به خانه‌شان بازگرداند».

دولت

روحانی به هند می‌رود

رئیس جمهور ایران برای سفری دو جانبه پنج شنبه هفته جاری به هند سفر می کند.به گزارش ایسنا، سفر حجت الاسلام والمسلمین روحانی به هند که سه روزه خواهد بود، به دنبال دعوت رسمی ناندرا مودی نخست وزیر این کشور از رئیس جمهور کشورمان انجام می‌شود.گفت‌وگو درباره آخرین تحولات منطقه ای و جهانی همچنین مذاکره برای تکمیل و بهره برداری هرچه زودتر از بندر چابهار که می تواند در تجارت دوجانبه در منطقه و دسترسی متقابل افغانستان به بازارهای منطقه ای و جهانی موثر باشد، از محورهای احتمالی مذاکره روحانی با طرف های هندی در این سفر است.۱۴ مرداد ماه سال جاری یتین گادکاری وزیر حمل و نقل، بزرگراه‌ها و کشتیرانی هند که به عنوان نماینده ویژه این کشور در مراسم تحلیف روحانی شرکت کرده بود، در دیدار با رئیس جمهور کشورمان دعوت نارندرا مودی از رئیس جمهوری ایران برای سفر به هند را به وی تقدیم کرد.

خبر

هر کس ایران را دشمن اصلی می‌داند «دیوانه» است

هر کس ایران را دشمن اصلی و تنها دشمن اعراب می‌داند، «دیوانه» و دارای اختلال عقلی و ذهنی است.به گزارش فارس، رئیس حزب «مصری القویة» و نامزد سابق ریاست‌جمهوری مصر در مصاحبه با شبکه الجزیره با اشاره به اینکه رژیم صهیونیستی دشمن اصلی اعراب است، تأکید کرد که هر کس ایران را دشمن اصلی و تنها دشمن اعراب می‌داند، دیوانه و دچار اختلال ذهنی و عقلی است.عبدالمنعم ابوالفتوح اظهار داشت: دشمن اصلی اعراب، رژیم صهیونیستی است اگر چه اختلافاتی نیز بین ایران و اعراب وجود دارد اما در نهایت یک کشور است و ثبات خاورمیانه تنها از طریق تفاهم بین مثلث ایران، ترکیه و اعراب محقق می‌شود.
وی همچنین تجاوزات دستگاه امنیتی مصر در بازداشت «سامی عنان» نامزد احتمالی انتخابات ریاست‌جمهوری این کشور را محکوم کرد.

خبر

پیام رهبر معظم انقلاب درپی حماسه ملت در راهپیمایی ۲۲ بهمن؛

ملت سربلند ایران! عزم و بصیرت شما حادثه‌ای بزرگ و خیره‌کننده آفرید

رهبر معظم انقلاب در پیامی خطاب به ملت ایران، از حضور حماسی و خیره‌کننده ملت در راهپیمایی بیست و دوم بهمن تجلیل کردند.
به گزارش پایگاه اطلاع رسانی دفتر مقام معظم رهبری، درپی حماسه راهپیمایی امروز ملت عزیز ایران در سراسر کشور، حضرت آیت ا... خامنه‌ای رهبر معظم انقلاب اسلامی پیامی صادر کردند.
در متن پیام رهبر معظم انقلاب آمده است:ملت عزیز و سربلند ایران! امروز عزم و بصیرت شما حادثه‌ی بزرگ و خیره کننده‌ئی آفرید. عظمت راه‌پیمائی امروز شما که به نظرِ محاسبه‌گرانِ دقیق، از سالهای پیش پرجمعیت‌تر و پرشورتر بود، پاسخ قاطع و دندان‌شکنی به بیگانگان و دشمنان و سست‌عهدان داد. دشمن با تکیه بر تصوّر ناقص و باطل خود از ایران و ایرانی، همه‌ی توان و تلاش تبلیغی خود را بر این متمرکز کرده بود که ۲۲ بهمنِ امسال را بی‌رونق و احیاناً به ضد خود تبدیل کند. شما عملاً زنده و پویا بودن انقلاب را به رخ آنان کشیدید و پایبندی به آرمانهای امام راحل را با شعارهای خود و با حضور گرم خود، با صدای بلند فریاد کردید. نهیب ملت ایران دشمن را به عقب میراند و عزم راسخ او معادلات غلط آنان را به هم میریزد. مسئولان کشور قدر این پدیده‌ی بی‌نظیر را بدانند و با استقامت کامل و روحیّه‌ی انقلابی و عمل جهادی به ملت عزیز خدمت و از آرمانهای انقلاب دفاع کنند. آینده متعلق به ملت بیدار و بصیر ماست، ما مسئولان باید بکوشیم از ملت عقب نمانیم.

زندانیان آمریکایی در ایران محکومیت جاسوسی دارند

زندانیان آمریکایی در ایران از محکومیت جاسوسی برخوردارند اما آمریکا، زندانیان ایرانی را بی‌گناه و صرفا برای فشار به جمهوری اسلامی دستگیر کرده است.
به گزارش خانه ملت، عضو هیأت رئیسه کمیسیون امنیت ملی و سیاست خارجی مجلس شورای اسلامی، در خصوص درخواست کاخ سفید از ایران مبنی بر ایجاد خط ارتباطی مستقیم برای مذاکره در موضوع آزادی زندانیان دو طرف، گفت: نوع زندانیان دو طرف کاملا متفاوت است، دولت آمریکا ایرانیانی را صرفا برای فشار به جمهوری اسلامی دستگیر کرده که منشاء قانونی ندارد لذا اتهاماتی بیش نیست.
نماینده مردم فسا در مجلس شورای اسلامی، تصریح کرد: زندانیان آمریکایی در ایران از ویژگی‌های متفاوتی برخوردارند؛ نخست آنکه تابعیت اول آنها ایرانی بوده و از سوی دیگر به جاسوسی محکوم شده‌اند، مقامات آمریکایی هم تلویحا نسبت به جاسوسی آنها اذعان داشته‌اند. وی با بیان اینکه ماهیت زندانیان دو طرف متفاوت است، افزود: با این شرایط دولت آمریکا بدون مذاکره باید ایرانیان بی‌گناه را آزاد کند. از سوی دیگر دولت آمریکا و به ویژه ترامپ در مدت اخیر غیرقابل اعتماد بودن خود را نشان داده‌اند لذا جمهوری اسلامی نمی‌تواند به مذاکره با آنها اعتماد داشته باشد.

توانمندی های دفاعی ایران نکته قابل اعتماد برقراری امنیت در منطقه است

توانمندی های دفاعی ایران، ناقص امنیت منطقه نیست بلکه نکته قابل اعتماد و اتکایی برای برقراری امنیت در منطقه حیاتی خلیج فارس است،
به گزارش روابط عمومی نهاجا، فرمانده نیروی هوایی ارتش در دیدار با وابستگان نظامی کشورهای خارجی که به مناسبت روز نیروی هوایی برگزار شد اظهار کرد: انقلاب اسلامی ایران گفتمان رایج در مناسبات جهانی که مبتنی بر ارباب-رعیتی، نوکرمابانه و گفتگویی که حاصل آن کاپیتولاسیون بود را تغییر داد. حسن شاه‌صفی اظهار داشت: نیروی هوایی ارتش که بیشترین وابستگی تجهیزاتی و تخصصی را به ایالات متحده و نظام مستشار محور داشت و به لحاظ برخورداری از سطح رفاه اجتماعی از طبقات بالای جامعه محسوب می‌شد، با شتاب دادن به روند پیروزی انقلاب اسلامی نقش موثری در سرعت بخشیدن به پایان این گفتمان داشت.

توافق هسته ای برای اسرائیل فاجعه بار است

رئیس جمهوری آمریکا در مصاحبه با روزنامه «اسرائیل هیوم» توافق هسته ای را برای رژیم صهیونیستی فاجعه بار خواند و گفت که انتظار دارد حکومت ایران مدت ها برقرار باشد.
به گزارش ایرنا، دونالد ترامپ در جریان این مصاحبه که در تارنمای پر تیراژترین روزنامه رژیم صهیونیستی منتشر شد، در پاسخ به این پرسش که آیا انتظار دارد زمانی که کاخ سفید را ترک می کند حکومت کنونی ایران بر سر کار باشد، گفت: انتظار دارم که مدتها برقرار باشند.
وی با اشاره به توافق هسته ای ایران با کشور های ۱+۵ گفت: توافق هسته ای برای اسرائیل فاجعه بار است و نحوه انجام، امضاء و توافق بر سر آن برای اسرائیل فاجعه بار و برای من باورنکردنی است. معتقدم که این توافق برای بسیاری از طرفها و به خصوص اسرائیل وحشتناک است.

ولایتی:

برجام به هیچ وجه قابل بازبینی نیست

برجام به هیچ وجه قابل بازبینی و بازنگری نیست و ما هیچ شرطی را نمی‌پذیریم

عضو مجمع تشخیص مصلحت نظام در جمع خبرنگاران درباره اظهارات رئیس جمهور فرانسه پیرامون برجام اظهار کرد: جمهوری اسلامی علی‌رغم برخی مشکلاتی که برجام داشت، آن را امضا کرد و پذیرفت و تاکنون نیز به تعهدات خود عمل کرده است.
به گزارش باشگاه خبرنگاران جوان؛ علی اکبر ولایتی با تأکید بر اینکه برجام به هیچ وجه قابل بازبینی و بازنگری نیست، گفت: ما هیچ شرطی را در زمینه‌های دفاعی، حضور منطقه‌ای و... نمی‌پذیریم، برجام به صورتی که وجود دارد با امضای ۷ کشور باقی می‌ماند و نه یک کلمه به آن اضافه و نه یک کلمه از آن کم می‌شود.
ولایتی در پاسخ به سوالی مبنی بر اینکه گفته می‌شود مقامات آلمان، فرانسه و انگلیس به درخواست رژیم صهیونیستی درباره حضور ایران در سوریه، به کشورمان هشدار داده‌اند، گفت: منطقه، منطقه ماست و ایران کشوری مهم در غرب آسیاست.
وی ادامه داد: ایران در منطقه خود حق دارد که به ندای ملت‌های دیگر که دوست ما و جزء محور مقاومت هستند و یا اینکه ممکن است جزء محور مقاومت نباشند اما با ما رابطه خوبی دارند، پاسخ مثبت بدهد. اگر آنان برای مشورت و یا هر کمک دیگری از ما دعوت کنند، قطعا پاسخ‌مان مثبت است.
دبیرکل مجمع جهانی بیداری اسلامی با تشریح مبانی حضور ایران در منطقه گفت: ما عضو این منطقه هستیم اگر در سوریه و یا عراق حضور داریم بنابر دعوت دولت‌های قانونی آنان است و کشورهایی همچون انگلیس، آلمان و فرانسه و ... در منطقه آسیا قرار ندارند، اما به خود حق حضور در این منطقه را می‌دهند.ولایتی اظهار کرد: حضور کشورهای اروپایی و یا آمریکایی در منطقه خلاف قوانین بین‌المللی است. ما به صحبت‌های این کشورها اعتنایی نداریم و به سیاست حضور فعال و دوستانه خودمان در منطقه ادامه می‌دهیم.
وی در پاسخ به سوالی درباره سقوط هواپیمای رژیم صهیونیستی در سوریه گفت: این موضوع نقطه عطفی در تاریخ مبارزات جبهه مقاومت است. کشورها حق دارند از تمامیت ارضی خود دفاع کنند و اگر هواپیماهای رژیم صهیونیستی به فضای سوریه وارد می‌شوند، امروز سوریه در خود این اقتدار را می‌بیند که از آسمان خود دفاع کند.

پیکر شهدای سانچی امشب به کشور منتقل می‌شود

مدیر عامل شرکت ملی نفتکش گفت: پیکر شهدای سانچی امشب با پرواز ماهان به کشور منتقل می‌شود. سیروس کیان ارثی در گفت‌وگو با ایلنا از انتقال سه پیکر شناسایی شده شهدای سانچی در سه شنبه شب خبر داد و گفت: با نماینده خودمان در چین تماس گرفتم تمام مراحل قانونی تقریبا تمام شده و قرار است پیکرها با پرواز ماهان به سمت کشور حرکت داده شود.وی افزود: البته بحث انتقال پیکرها بستگی به مقرارات پروازی و مباحث قانونی نیز دارد ولی قول داده‌اند که سه شنبه به کشور انتقال داده شوند. مدیر عامل شرکت ملی نفتکش درباره اعزام غواص نیز بیان کرد: اعزام غواص بستگی به شرایط چین، تصمیم سازمان‌هایی که بررسی می‌کنند، میزان آلایندگی ها، مباحث آب و هوایی و زیست محیطی دارد.وی ادامه داد: ما با شرکت‌های غواصی بزرگ دنیا که در شرایط سخت تا عمق ۳۰۰ متر غواص می‌فرستند مذاکرات خودمان را انجام داده‌ایم ولی بستگی به این دارد که اجازه داده شود. هر زمان که دستور بدهند ما اقدام می‌کنیم.نفتکش سانچی ۱۶ دی ماه با کشتی فله بر چینی تصادف کرد که در اثر این حادثه ۳۰ ایرانی و ۲ بنگلادشی جان باختند.

۳۰درصد پست های مدیریتی به زنان اختصاص می یابد

معاون رئیس جمهوری در امور زنان و خانواده از برنامه ریزی دولت برای اختصاص ۳۰ درصد پست های مدیریتی به زنان خبر داد و گفت: در صورت تحقق این هدف دولت دوازدهم، دستاورد قابل توجهی برای بانوان به همراه خواهد داشت.به گزارش ایرنا، معصومه ابتکار افزود: رئیس جمهوری دستور داده است که ۳۰ درصد از پست های مدیریتی در اختیار زنان قرار گیرد و برای دست یابی به این هدف چهار سال فرصت داریم.
وی خاطرنشان کرد:ما برای تحقق این هدف برنامه ریزی های لازم را انجام داده ایم و در صورتی که این هدف محقق شود دستاورد قابل توجهی برای زنان به شمار می آید.معاون رئیس جمهوری در امور زنان و خانواده اضافه کرد در حال حاضر ٦ پست معاونت ایجاد کرده ایم که یکی از آنان مربوط به زنان است و این از تحولات مهمی است که نشان می دهد که بانوان در حال ورود به عرصه های تصمیم سازی هستند.
ابتکار خاطرنشان کرد: علاوه بر این شاهد حضور زنان در قوه قضاییه هستیم و زنان بعنوان دادیار و رایزنان حقوقی می توانند در قوه قضاییه فعالیت کنند.

خبر

پاسخ چین به گلایه های برجامی ایران

چینی ها بر حمایت از توافق هسته ای و مخالفت با عملکرد آمریکا در این زمینه، آمادگی خود را برای اقدام در زمینه سرمایه گذاری در کشورمان اعلام کردند.
رئیس کمیسیون امنیت ملی مجلس در گفتگو با خانه ملت، با اشاره به طرح گلایه به چین به‌علت حل نشدن مشکلات بانکی در فضای پسابرجام، گفت: انتظار جمهوری اسلامی از حمایت برای عضویت کامل در سازمان شانگهای مطرح شد و طرف چینی بر آن تأکید کرد.
بروجردی در ادامه گسترش هرچه بیشتر همکاری های دوجانبه و روابط دو کشور با محوریت روابط اقتصادی را از مهم ترین محورهای این مذاکرات دانست و افزود: همچنین سرمایه گذاری چین در پروژه های زیربنایی جمهوری اسلامی ایران و گلایه از اینکه بعد از برجام مشکلات بانکی با چین همچنان پابرجا مانده و تأکید بر تسریع در حل این مشکلات، همچنین انتظار جمهوری اسلامی ایران از حمایت برای عضویت کامل در سازمان شانگهای که مجموعه اقتصادی مهم منطقه شرق آسیا است، مطرح شد.

خودکشی سیدامامی در حال بررسی است

سخنگوی قوه قضاییه با بیان اینکه خودکشی سیدامامی در حال بررسی است تا ببینیم چگونه اتفاق افتاده است، درباره بازداشت تعدادی از فعالان محیط زیست گفت: اینکه برای چه کسانی و به چه میزانی اتهامشان اثبات می‌شود باید تا پایان بررسی‌ها و دادگاه صبر کرد.
حجت‌الاسلام غلامحسین محسنی اژه‌ای در گفت‌وگو با ایلنا، درباره بازداشت تعدادی از فعالان محیط زیست و ادعای خودکشی سید کاووس سیدامامی، استاد دانشگاه و فعال محیط زیست گفت: افرادی به اتهام دادن اطلاعات طبقه‌بندی شده و از مراکز حساس به سرویس‌های اطلاعاتی بیگانه از جمله رژیم صیهونیستی و امریکا در روزهای گذشته دستگیر شده و بعضی از آنها در بازداشت هستند.
وی ادامه داد: فرد مورد نظر شما جزو همان بازداشت‌شدگان بوده است اما اینکه برای چه کسانی و به چه میزانی اتهامشان اثبات می‌شود باید تا پایان بررسی‌ها و دادگاه صبر کرد.
معاون اول قوه قضاییه در پاسخ به این سوال که علت درگذشت سیدکاووس سیدامامی چه بوده است؟ اظهار داشت: من هم شنیده‌ام ایشان خودکشی کرده‌اند اما هنوز از جزییات آن اطلاع ندارم.
محسنی اژه‌ای در پاسخ به این سوال که با توجه به خودکشی سیدکاووس سیدامامی و دو نفر دیگر در زمان اعتراضات، موجب ایجاد سوال برای مردم و ایجاد این شبهه شده است که چرا سازمان زندان‌ها مراقبتی نسبت به بازداشت‌شدگان ندارد. آیا قوه قضاییه برنامه‌ای برای رسیدگی به این تقصیر از سوی سازمان زندان‌ها دارد؟ تصریح کرد: مراقبت می‌شود اما این موضوع اخیر نیز در حال بررسی است که ببینیم چگونه اتفاق افتاده است. وی در پاسخ به این سوال که آیا در رابطه با بازداشت‌های اخیر که در اعتراضات صورت گرفت، قوه قضاییه گزارشی را به نهادهای بالادستی مانند رهبری یا شورای عالی امنیت ملی داده است؟ خاطرنشان کرد: قوه قضاییه از طریق دبیرخانه یا از طرق دیگر اطلاعات کامل را به شورای عالی امنیت ملی داده است.

اینفوگرافی: اعتمادآنلاین

پیام تاریخ، تمدن و فرهنگ مادستان
The Message Of Madestan's History & Civilization & Culture
روزنامه همدان پیام
۵
سه شنبه ● ۲۴ بهمن‌ماه ۱۳۹۶ ● شماره ۳۱۳۳
جامعه
ejtemaei@hamedanpayam.com

تسهیلات ویژه دانشگاه پیام‌نور برای پذیرفته‌شدگان ارشد فراگیر

معاون اداری، مالی و عمرانی دانشگاه پیام‌نور از ارائه تسهیلات ویژه ثبت‌نام برای پذیرفته شدگان کارشناسی ارشد فراگیر خبر داد.
به گزارش مهر، حسن‌علیزاده در خصوص این تسهیلات گفت: پذیرفته شدگان می‌توانند تنها با پرداخت ۳۰ درصد از مبلغ شهریه خود نسبت به ثبت نام و انتخاب واحد اقدام کنند.
معاون اداری، مالی و عمرانی دانشگاه پیام نور افزود: برای رفاه حال دانشجویان، ضامن های انجام شده با یکی از بانک‌ها، تمامی افراد متقاضی می‌توانند کل شهریه خود را به صورت تسهیلات قرض‌الحسنه از این بانک دریافت کنند.

۱میلیون و ۱۷۰هزار کارگر ساختمانی تحت پوشش تأمین اجتماعی

بیش از ۱ میلیون و ۱۷۰هزار کارگر ساختمانی در کشور تحت پوشش حمایت‌های سازمان تأمین اجتماعی قرار گرفته‌اند.به گزارش ایسنا، مدیرکل نام‌نویسی و حساب‌های انفرادی بیمه تأمین اجتماعی با اشاره به ضرورت پوشش بیمه‌ای کارگران ساختمانی گفت: خوشبختانه با ایجاد سامانه رفاهی مدیریت جذب کارگران واقعی ساختمانی تسهیل و ۱۷۸ هزار نفر افراد غیر از سیستم حمایتی تأمین اجتماعی خارج شدند.بهروز کریمی افزود: با استقرار این سامانه ۱میلیون و ۲۰۰هزار فقره همپوشانی شناسایی و این تعداد فقره سوء استفاده از منابع سازمان در حوزه بیمه بیکاری و مستمری و... مورد پیگیری قرار گرفتند.

مصرف ماده روانگردان گل بین دختران افزایش یافته است

همزمان با افزایش مصرف دخانیات، مصرف ماده روانگردان «گل» بین دختران افزایش یافته است.مشاور امور زنان وزیر بهداشت، درمان و آموزش پزشکی بدون اشاره به آماری خاص گفت: این یک واقعیت است که آسیب‌های اجتماعی در بین دختران و زنان رو به افزایش است. یکی از این آسیب‌ها رو آوردن آنان به سیگار، قلیان و مواد مخدر است و به خصوص مصرف مواد صنعتی و روانگردان بین دختران بیشتر شده است که آسیب آن به مراتب بیشتر از مواد مخدر سنتی است.
ساره محمدی در گفت و گو با ایرنا افزود: باید حتی از دوران کودکستان و مهدها آموزش های لازم را برای پیشگیری از این آسیب‌ها به دختران ارائه کنیم.

خبر

آزمون‌های مبتنی بر تست مخرب‌ترین نوع آزمون است

مدیرکل دفتر تألیف کتاب‌های درسی ابتدایی و متوسطه نظری گفت: در میان آزمون‌هایی که منجر به گزینش دانش‌آموزان می‌شود، آزمون‌های مبتنی بر تست‌های چهارگزینه‌ای، جزو مخرب‌ترین آنهاست.
به گزارش مهر، محمود امانی طهرانی مدیرکل دفتر تألیف کتاب‌های درسی ابتدایی و متوسطه نظری درباره مصوبه شورای عالی آموزش و پرورش مبنی بر حذف آزمون در مدارس ابتدایی و آزمون‌های ورودی مدارس خاص در پایه هفتم، گفت: این مصوبه از سه منظر قابل بررسی است.
وی ادامه داد: از منظر اول، متأسفانه آزمون‌های نامعتبر ضربه‌ای بسیار جدی به برنامه‌های درسی و رشد دانش‌آموزان وارد می‌کند و دانش‌آموزانی که باید در زمینه موضوعات درسی به رشد برسند، خود را برای آزمون‌هایی که با اهداف دروس سازگاری کامل ندارند، آماده می‌کنند و فرایند آموزشی که می‌تواند یک فرایند جذاب و رشد دهنده باشد، با چنین آزمون‌هایی تبدیل به فرایندهای غیر جذاب و نامأنوس می‌شود که با اهداف آموزشی تناسبی ندارند.
امانی طهرانی بیان داشت: به عنوان مثال اگر یکبار کتاب تاریخ را از منظر خواندن، فراگیری، لذت بردن و گفت‌وگو پیرامون آن و بار دیگر این کتاب را با هدف امتحان، مورد مطالعه قرار دهیم، در حالت اول خواندن کتاب تاریخ لذت بخش و جذاب است و در حالت دوم، خواندن این کتاب غیر جذاب و از روی اجبار و تکلیف است.
مدیرکل دفتر تألیف کتاب‌های درسی ابتدایی و متوسطه نظری با بیان اینکه ذینفعان آموزش و پرورش تلاش کنند تا به برنامه درسی و دانش‌آموز آسیب وارد نشود، اضافه کرد: از منظر دوم، جدا کردن دانش‌آموزان به دلیل استعدادهای تحصیلی‌شان از یکدیگر نه به نفع دانش‌آموزانی است که استعدادهای برتری دارند و نه دانش‌آموزان دیگر.
امانی طهرانی خاطرنشان کرد: محیط طبیعی جامعه در مدرسه باید وجود داشته باشد، در این حالت کودکان می‌آموزند که با همدیگر رشد و به یکدیگر کمک کنند و همه آنها در این فرایند مشارکت داشته باشند.
وی بیان داشت: زمانی که بین مدرسه‌ها از لحاظ استعدادهای دانش‌آموزان تفاوت قایل شویم، به نوعی فضای غیر واقعی را به مدارس تحمیل کرده‌ایم. رقابتی که درون مدارس حاصل از جداسازی دانش‌آموزان شکل می‌گیرد، به کودکان دارای استعدادهای برتر آسیب روحی و روانی می‌رساند و مدارس عادی را از حالت توزیع نرمال و طبیعی خارج می‌کند.
مدیرکل دفتر تألیف کتاب‌های درسی ابتدایی و متوسطه نظری تصریح کرد: بهتر است که همه استعدادها در مدارس توزیع شوند و برای پرورش نخبگی برنامه داشته باشیم و نه پرورش نخبگان.
امانی طهرانی در تعریف پرورش نخبگی گفت: باید در مدرسه بسترهایی وجود داشته باشد که همه دانش‌آموزان در همه زمینه‌ها رشد کنند و هرکسی در زمینه‌هایی که استعدادش بروز می‌یابد، رشد کند و آن جنبه خاص رشد خود را نشان دهد.
وی افزود: در این حالت یک نفر در هنر، دیگری در ورزش، فردی در علم، در فعالیت‌های اجتماعی و ... استعدادهایش بروز می‌یابد.
مدیرکل دفتر تألیف کتاب‌های درسی ابتدایی و متوسطه نظری خاطرنشان کرد: کشوری مانند کره جنوبی به این موضوع پرداخته است و در آن کشور در تمام مدارسی که آموزش عمومی را ارائه می‌دهند، مدارس خاص نداریم.
امانی طهرانی بیان داشت: در دوره متوسطه در کره جنوبی در کل کشور برای کسانی که نخبگی علمی دارند، دوازده مدرسه وجود دارد که به آنها «Korean Academic School» گفته می‌شود.
وی ادامه داد: این مدارس خاص که نخبه گان علمی را پرورش می‌دهند، فقط دوازده مدرسه در کل کشور کره جنوبی و فقط در دوره دوم متوسطه است. در مقایسه با کره جنوبی در ایران، در حال حاضر در هر منطقه آموزشی، یک مدرسه تیزهوشان برای دختران و یکی برای پسران راه اندازی کرده‌ایم و حدود هفتصد منطقه هم در ایران داریم؛ در نتیجه درصد پوشش ما در این زمینه درصد قابل دفاعی نیست و در این زمینه افراط شده است.
مدیرکل دفتر تألیف کتاب‌های درسی ابتدایی و متوسطه نظری یادآور شد: از منظر سوم، در میان آزمون‌هایی که منجر به گزینش دانش‌آموزان می‌شود، آزمون‌های مبتنی بر تست‌های چهارگزینه‌ای، جزو مخرب‌ترین آزمون‌هاست و برخی از کشورها این آزمون‌ها را در کل فرایند آموزشی ممنوع کرده‌اند و در این کشورها فقط سوالاتی طراحی می‌شوند که پاسخ ساز هستند و دانش‌آموزان در حین نوشتن پاسخ به دنبال استدلال آن بر می‌آیند و یادگیری‌های خود را در همه ابعاد به نمایش می‌گذارند.

گزارش ویژه

برای اجرای کامل طرح ۲۰میلیارد هزینه شده است

تعریض خیابان طالقانی پس از ۳۰سال

پس از سالها رایزنی و تلاش شهرداری همدان، بالاخره معبر خیابان طالقانی همدان را با اعتباری بالغ بر ۲۰ میلیارد تومان با حضور رئیس و اعضای محترم شورا و شهردارهمدان و مسئولین بازگشایی شد.
به گزارش خبرنگار ما، مدتها بود که مشکل تردد از خیابان طالقانی مشکلاتی را برای عابران از این مسیر ایجاد کرده بود که با ورود شهرداری منطقه ۲ و کمک مالکان این مشکل حل شد.
این خیابان یکی از پر رفت و آمدترین خیابان‌های شهر همدان است که با عرض کم، روند تردد در این خیابان با مشکل زیادی توام بوده و همین امر باعث بروز تصادفات و کندی رفت امد در این خیابان می‌شد.
صبح روز گذشته، معبر این خیابان با حضور شهردار همدان، شهردار منطقه ۲، ریاست محترم شورای شهر واعضای شورای شهر همدان و رئیس پلیس راهنمایی و رانندگی همدان بازگشایی شد.
۲۰ میلیارد تومان هزینه عملیاتی شدن پروژه شهردار همدان در این خصوص با اشاره به مصوبه شورای شهر همدان و مساعدت اهالی منطقه، برای بازگشایی این معبر گفت: در این معبر که حد فاصل میدان فردوسی و میدان جهاد است مشکلات عدیده‌ای در زمینه رفت‌وآمد و تردد اتومبیل‌ها داشتیم که با همکاری ساکنین، این محور بازگشایی شد.
به گفته عباس صوفی عملیات خاکبرداری ، عملیات بیس‌ریزی و آسفالت روزهای آینده انجام میشود.
وی افزود: این طرح هزینه‌ای بالغ بر حدود ۲۰ میلیارد تومان که متعلق به ۱۱ پلاک بود در برداشت و تملک این ۱۱ پلاک به صورت توافقی با پرداخت نقدی یا تهاتری انجام شد که خوشبختانه و موردی نبود که به صورت قضایی باشد.

با مشارکت مردم و ساکنین، این معبر بازگشایی شد

شهردار منطقه۲ نیز گفت: کل هزینه اجرایی شدن این پروژه بالغ بر ۲۰ میلیارد تومان است که با همه مالکان به جز یکی از آنها توافق به صورت تهاتری، با صدور پروانه ارتفاع و تراکم انجام شده است. توافق با آن یک واحد هم با هزینه یک میلیارد و ۲۰۰ میلیون تومان انجام شد.
رضا ابرار خرم تصریح کرد: اگر همکاری، همراهی و اعتماد مردم نبود این پروژه عملیاتی نمی‌شد.
وی با بیان اینکه هر شهری متعلق به شهروندان آن است و با مشارکت همین شهروندان است که شهرها تجهیز می‌شوند و توسعه می‌یابند، ادامه داد: با همکاری ساکنین این محله، ۱۱ پلاک و ۳ مغازه باقی مانده در این خیابان بازگشایی شد که ۷ واحد از آنها متعلق به سال گذشته است و ٤ پلاک و ۳ مغازه هم در سال جاری تملک و بازگشایی انجام شده است.
شهردار منطقه ۲ خاطر نشان کرد: مجموعاً ۳ هزار مترمربع معبر در این خیابان با توافق مالکین در حال بازگشایی است که قسمت مسیری معبر بر اساس قیمت خریداری و باقیمانده ملک را پروانه ساخت دادیم.
ابرار خرم از همکارانی که در دوره‌های قبل زحمت پیگیری اجرای این طرح را کشیده بودند تشکر کرد و گفت: این مسیر که حدود ۲/۵ کیلومتر است برای تردد کاملاً باز شده و این بازگشایی می‌تواند روند تردد مردم را تسهیل و سرعت بخشد.
وی در این راستا از آقای علی شریفی مسئول املاک وهمکارانشان و مسئولین واحد های درآمد ، شهرسازی ، فنی و عمرانی ، روابط عمومی ، حقوقی ، خدمات شهری و امور مالی و دیگر همکاران در شهرداری منطقه۲ در این خصوص تشکر ویژه‌ای کرد.

کار نیمه تمام ۳۰ ساله به اتمام رسید

در ادامه ریاست شورای شهر همدان گفت: کار نیمه تمام پروژه ۳۰ ساله شورای اول تا پنجم شهر همدان که بنا به دلایلی راکد مانده بود به همت شهرداری منطقه ۲ بالاخره به، سرانجام رسید و این معبر از خیابان طالقانی به بلوار طالقانی تبدیل و تقدیم شهروندان شریف همدانی شد.
ابراهیم مولوی با اشاره به اینکه این معبر نقش عمده‌ای در تسهیل و روانسازی ترافیک شهر همدان خواهد داشت اضافه کرد: در چند روز آینده هم چند معبر بازگشایی و پروژه‌هایی که در حال اتمام است افتتاح خواهند شد.

باید ترافیک روان ایجاد کنیم

سخنگوی شورای اسلامی شهر نیز با تاکید بر اینکه در مسیر خیابان طالقانی پس از اتمام بیس‌ریزی و آسفالت، عملیات ترافیکی انجام می‌شود اظهار کرد: در این راستا باید بعضی از دوربرگردان‌ها و چراغ قرمزها برداشته و ترافیک روان انجام شود تا تلاقی خودروها و تصادفات این خیابان کاهش یابد.
کامران گردان در بخش دیگری از صحبت‌های خود اظهار کرد: پس از اتمام این پروژه، محور سعیدیه را در دست اجرا داریم و در حال توافق با مالکان این منطقه هستیم یکی دیگر از معابر، چپ‌گرد ورودی فرهنگیان است که در جنب پل غدیر است، تلاش می‌کنیم تا هر چه سریعتر این پروژه را نیز کلنگ‌زنی کنیم و در سال آینده به بهره‌برداری رسد. پل شهید همدانی هم با توجه به اعتباری که جدیدا برای آن در نظر گرفته شده است می‌توانیم در موعد آن به بهره‌برداری رسانیم و عقب افتادگی در پروژه نداشته باشیم.

روند ترافیکی خیابان طالقانی تسهیل می‌شود

رئیس پلیس راهنمایی و رانندگی همدان نیز در این باره گفت: بازگشایی این دست از معابر نیاز ضروری شهر همدان است که معبر خیابان طالقانی نیز به علت قرار گرفتن در مرکز شهر و منتهی بودن چند واحد بزرگ اداری از جمله بیمارستان اکباتان، دادسرای همدان و میدان دانشگاه یکی از معابر اصلی همدان است.
نعمت‌ا... زنگنه با اشاره به این نکته که یکی از معضلات ترافیکی خیابان طالقانی عقب‌نشینی نکردن این چند واحد مسکونی است،گفت: با پیگیری شهرداری، همت مردم و همکاری ساکنین این معضل برطرف شد و در حال حاضر شهرداری هم در راستای بازگشایی این معبر تمام توان خود را استفاده کرده است و مطمئناً این پروژه در روند ترافیکی خیابان طالقانی تأثیر بسزایی خواهد داشت.

اگر همکاری، همراهی و اعتماد مردم نبود این پروژه عملیاتی نمی‌شد. قطعا هر شهری متعلق به شهروندان آن است و با مشارکت همین شهروندان است که شهرها تجهیز می‌شوند

نیش و نوش

تسنیم: وقتی تهرانی‌ها برای راه رفتن و نفس کشیدن هم باید به شهرداری پول بدهند
سر گردنه که میگن همین جاست دیگه!!
ایسنا: وزیر اطلاعات: خواب‌های دشمنان علیه انقلاب هرگز تعبیر نمی‌شود
بدون شرح!!
مهر: وزیر بهداشت: مردم بعداز ۳۹ سال مسیر انقلاب اسلامی را گم نکرده‌اند
آدرس رو خوب بلد شدن!!
فارس: تشکیل کارگروه راه‌اندازی شبکه مجازی دانش‌آموزان
شبکه مجازی ویژه دانش‌آموزا هم رسید!!
باشگاه خبرنگاران جوان: مهریه‌هایی که نه می‌توان داد نه می‌توان گرفت- یک کیلو بال مگس، دست چپ داماد و ۵ هزار مرجان دریایی کابین دختران خاص!
اینا به این حرف که "مهریه رو کی داده کی گرفته" عمل کردن!!
ایسنا: ناسا رسما خودروی شخصی "الون ماسک" را یک شئ آسمانی معرفی کرد
بدون شرح!!
تابناک: از «مدرسه غیراستاندارد نداریم» یک وزیر تا عذرخواهی وزیر دیگر به خاطر «مدرسه غیراستاندارد»!
پیدا کن پرتقال فروش را !!
فرارو: سر دهه هفتادی‌ها به چه چیزهایی گرم است؟
سرشون تو گوشی هستش!!
مهر: زنان می‌توانند قاضی شوند
یعنی می‌شه؟!!
نماینده همدان: اعتبار موجود برای اشتغال دریا است و مردم در کویر هستند
حالا چرا از این دریا به کویر لوله کشی نمی‌شه!!
فارس: در مصاحبه با «اسرائیل‌هیوم»؛ ترامپ: برجام برای اسرائیل فاجعه‌بار بود
حالا تو چرا حرص اسرائیل رو می‌خوری!!

حوادث

نجات ۲۳ شهروند همدانی در عملیات امداد و نجات آتشنشانان

نیروهای این سازمان ۲۳ شهروند همدانی حادثه دیده را نجات دادند.
رئیس‌سازمان آتش نشانی همدان گفت: نجات این شهروندان به دنبال پنج عملیات امداد و نجات توسط آتش نشانان همدانی انجام شد.
به گزارش ایرنا، محمدرضا بیاناتی اظهار کرد: شهروندان در یک روز ۳۹۹ بار با سامانه ۱۲۵ تماس گرفته اند که از این تعداد تماس پنج مورد منجر به عملیات شد، ۳۰ تماس جهت مشاوره و راهنمایی، ۱۱۰ تماس اشتباه و ۲٥٤ مورد ایجاد مزاحمت بود.
براساس این گزارش عملیات های انجام شده شامل آتش سوزی منزل در جوادیه، حریق مخروبه در خیابان شریعتی و حریق درختان در بلوار جولان بوده ضمن اینکه ۲ مورد عملیات امداد و نجات افراد محبوس شده در آسانسور در ۱۸ متری ذوالفقار و نجات افراد محبوس شده در منزلی واقع در خیابان شریعتی توسط بود.
خرابی آسانسور و گرفتاری شهروندان از بیشترین درصد امداد و نجات آتش نشانان همدانی را به خود اختصاص داده است.
هم اکنون ۲٦۱ آتشنشان در سطح ایستگاه های شهر همدان فعالیت می کنند.

کشف ۶۰ کیلوگرم تریاک در همدان

با تلاش اطلاعاتی این نیرو در ۲ عملیات جداگانه ٦۰ کیلوگرم مواد مخدر از نوع تریاک کشف و ضبط شد.
رئیس پلیس مبارزه با مواد مخدر استان همدان گفت: در عملیات نخست که آخر هفته گذشته انجام شد از یک دستگاه خودرو پنج کیلوگرم تریاک کشف شد که در این رابطه یک قاچاقچی دستگیر شد.
هادی قزوینه در گفت و گو با ایرنا افزود: همچنین در عملیات دیگری که شامگاه جمعه انجام شد ماموران موفق به کشف ٥٥ کیلوگرم تریاک شدند.
قزوینه اضافه کرد: این محموله از جنوب کشور به مقصد غرب کشور در یک دستگاه کامیون جاسازی و بارگیری شده بود که در شهر همدان توقیف و ۲ تن در این ارتباط دستگیر شدند.
وی یادآوری کرد به منظور پیشگیری از گرایش شهروندان به سمت مواد مخدر طرح های مختلفی از جمله همایش راهپیمایی خانوادگی برگزار می شود که در آخرین نوبت پنجشنبه هفته گذشته این همایش در روستای ابرو با همکاری پلیس، تربیت بدنی و مدیرکل اجتماعی استانداری برگزار شد.
پلیس استان همدان از ابتدای سال جاری تاکنون موفق به کشف حدود ٦ تن مواد مخدر شده است.

دانشگاه

خرید آنلاین کتب دانشگاهی بدون هزینه ارسال

برای نخستین بار قابلیت خرید آنلاین کتاب‌های چاپی از طریق نرم‌افزار کتابخوان و ارسال رایگان آن به اقصی نقاط کشور در سامانه نشر الکترونیک سازمان «سمت» فراهم شد. به گزارش مهر، کاربران تنها بهای پشت جلد کتاب را به صورت آنلاین پرداخت می‌کنند و دیگر نیازی نیست هزینه پستی برای دریافت کتاب در هر نقطه از کشور بپردازند. پژوهشگران، دانشگاهیان و مخاطبان می‌توانند با مراجعه به سایت سازمان مطالعه و تدوین کتب علوم انسانی دانشگاه‌ها (سمت)، نرم‌افزار کتابخوان «سمت» را به صورت رایگان دانلود کنند و علاوه بر بهره‌مندی از نسخه‌های الکترونیکی کتاب‌های «سمت»، از قابلیت سفارش کتاب‌های چاپی نیز استفاده کنند.
امکان خرید به قیمت پشت جلد کتاب‌ها، ارسال رایگان به اقصی نقاط ایران، تسهیل دسترسی همه مردم ایران به کتاب‌های دانشگاهی، انتشار دانایی با تکیه بر فناوری‌های نوین، کمک به توسعه علمی با محور تمرکززدایی و حرکت در مسیر دولت الکترونیک از جمله اهداف قابلیت جدید سامانه نشر الکترونیک «سمت» است

نکته

سوءتغذیه عامل بروز ناشنوایی در کودکان

محققان دریافتند کودکان دچار سوءتغذیه در سال‌های پیش دبستانی بسیار در معرض ابتلا به اختلال شنوایی در سنین بالاتر قرار دارند.
به گزارش مهر، به گفته محققان، ناشنوایی چهارمین عامل معلولیت در دنیا است و حدود ۸۰ درصد افراد دچار این معلولیت در کشورهای کم درآمد و متوسط درآمد زندگی می کنند.در این مطالعه، محققان رابطه بین شنوایی بیش از ۲۲۰۰ فرد بزرگسال جوان را با وضعیت تغذیه شان در کودکی تا اوایل ١٦ سالگی بررسی کردند.
نتایج تست‌های شنوایی نشان می‌دهد که افراد بزرگسال جوان که در دوره کودکی رشد نامناسبی داشتند حدود دو برابر بیشتر با علائم ناشنوایی مواجه می‌شوند.
رشد کم در دوره کودکی یک مشکل مزمن سوءتغذیه است که غالبا قبل از تولد شروع می‌شود؛ زمان قبل تولد زمانی حیاتی برای رشد عملکرد شنوایی است.
محققان عنوان می‌کنند سوءتغذیه حاد آسیب پذیری کودکان را در معرض انواع عفونت‌ها، از جمله گوش، افزایش می‌دهد.

بهداشت

دهان و دندان دانش‌آموزان رایگان معاینه می‌شود

مدیر اجرایی جشنواره سلامت دهان و دندان از معاینه رایگان دهان و دندان دانش‌آموزان خبر داد و گفت: تغییر الگوهای غذایی در نسل جدید باعث افزایش بیماری‌های دهان و دندان در این قشر از جامعه شده است.
به گزارش فارس، مهدی صنم پور، اظهار داشت: در کشور ما لوازم و ابزار درمان در حوزه دندانپزشکی بسیار پیشرفته است ولی به دلیل نبود فرهنگ پیشگیری و مراقبت از دهان و دندان و بالا بودن هزینه‌های درمانی، همواره شاهده پایین آمدن سن پوسیدگی دندان هستیم و این آمار جای نگرانی دارد.
وی ادامه داد: در کشورهای توسعه یافته همواره فرهنگ پیشگیری از پوسیدگی دندان از سنین کودکی آموزش داده می شود که البته همین امر باعث کاهش آمار خرابی دندان در این کشورها شده است بر اساس این الگوی موفق، ما نیز درصدد پایین آوردن سن آموزش در کشور هستیم و به همین دلیل تلاش شد تا گروه هدف نخستین جشنواره سلامت دهان و دندان در ایران، جامعه دانش آموزان باشند.

پیام تاریخ، تمدن و فرهنگ مادستان
The Message Of Madestan's History & Civilization & Culture
روزنامه همدان پیام
۶
سه شنبه ● ۲۴ بهمن‌ماه ۱۳۹۶ ● شماره ۳۱۳۳
اقتصاد
eghtesad@hamedanpayam.com

به بانک‌ها کارمزدِ استعلام اطلاعات ندهید

اخذ کارمزد استعلام اطلاعات مشتریان از سازمان ثبت احوال کشور توسط بانک‌ها و موسسات اعتباری ممنوع است.
به گزارش ایسنا، بانک مرکزی اعلام کرد که اخیرا مشاهده شده است برخی از بانک‌ها و مؤسسات اعتباری، علاوه بر کارمزدهای مندرج در بخشنامه‌های اخذ کارمزد، اقدام به اخذ مبالغی از مشتریان خود تحت عنوان «کارمزد استعلام اطلاعات مشتریان از سازمان ثبت احوال کشور» می‌کنند.
بر این اساس بانک مرکزی با ابلاغ بخشنامه‌ای به بانک‌ها و موسسات اعتباری این اقدام را مغایر با بخشنامه‌های صادره این بانک دانسته و تاکید کرده است دریافت هرگونه وجه تحت عنوان کارمزد خدمات بانکی خارج از چارچوب بخشنامه‌های ابلاغی بانک مرکزی ممنوع است.
در این بخشنامه از بانک‌ها و موسسات اعتباری خواسته شده است ضمن ابلاغ موضوع به واحدهای ذیربط بر حسن اجرای آن نیز نظارت لازم انجام شود.

روند افزایش قیمت طلا از سرگرفته شد

قیمت طلا روز دوشنبه که دلار آمریکا پس از صعود هفته گذشته، دچار ضعف شد، اندکی افزایش یافت.
به گزارش ایسنا، هر اونس طلا برای تحویل فوری در معاملات روز گذشته بازار سنگاپور ٦ دهم درصد رشد کرد و به ۱۳۲۳/٦۸ دلار رسید. این فلز ارزشمند هفته گذشته ۱/۲ درصد کاهش داشت که دومین کاهش هفتگی متوالی بود.
در بازار آمریکا، هر اونس طلا برای تحویل در آوریل ۸ دهم درصد افزایش یافت و به ۱۳۲٦/۳۰ دلار رسید.
به گفته جوردان الیســئو، اقتصاددان ارشد شرکت بازرگانی طلای "ای بی سی بولیون"، قیمت طلا در ٤۸ ساعت گذشته تحت تاثیر ضعف دلار اندکی اوج گرفته است.شــاخص دلار آمریکا در برابر سبدی از شش ارز بزرگ ۳٤ دهم درصد افت کرد و به ۹۰/۱۳۷ واحد رسید. این شاخص هفته گذشته با هجوم سرمایه‌گذاران به سوی دارایی‌های مطمئن در پی ریزش بازارهای سهام جهانی، ۱/٤ درصد رشد کرده بود.به گفته تحلیلگران، انتظار می‌رود پس از ریزش قیمت دارایی‌های پرریسک در هفته گذشت، قیمت طلا به خوبی حمایت شود به خصوص اگر نوسان بازارهای مالی ادامه پیدا کند.

اخبار کوتاه

سیگاری‌ها چقدر درآمد نصیب دولت کردند

میزان: در ۹ ماهه ابتدایی سال ۹٦، دولت از فروش سیگار بالغ بر ۲۸۰ میلیارد تومان درآمد کسب کرد است.
به گزارش میزان، این نکته حائز اهمیت اســت براساس مصوب سال ۹٦، درآمد دولت از مالیات فروش بر ســیگار در انتهای ســال ٤٦۰ میلیارد تومان اســت که از این میزان سهم نه ماهه نخست سال ۳۵۰ میلیارد تومان بوده اســت. در این میــان درآمد دولت از محل فروش سیگار در سال ۹٦ حدود ۲۵/٤ درصد رشد داشته است.

ایران بیش از نیم میلیون تن گاز مایع صادر کرد

خبرآنلاین: طبق گــزارش پلاتس بر مبنای آمار به روز شــده منابع کشتیرانی، صادرات ال پی جی (گاز مایع) ایران در آغاز سال میلادی جاری شــروع پرقدرتی داشــته و در ژانویه به ۵۲۰ هزار تن افزایش یافــت که بالاترین میزان از زمان برچیده شــدن تحریمهای غربی در ژانویه ســال ۲۰۱٦ بوده است. منابع کشتیرانی اعلام کردند این میزان صادرات ۱٤٦ هزار تن بالاتر از آمار اولیه اســت که در اواسط ژانویه منتشر شــد. همچنین در مقایسه با ۳۷۳ هزار تن صادرات در دسامبر سال میلادی گذشته، ۳۹/٤ درصد افزایش نشان می‌دهد.

خلف وعده‌ای که ۱۴۳ روزه شد!

ایســنا: پس از گذشــت ۱٤۳ روز از آنچه قانون برای دولت مکلف کرده، نرخ های خرید تضمینی محصولات کشاورزی هنوز تصویب و ابلاغ نشده است. آنچه قانون برای دولت مشخص کرده، این است که پیش از آغاز فصل کشــت، یعنی مهر ماه هر ســال باید نرخ‌های خرید تضمینی که از ســوی وزارت جهاد کشــاورزی تا نیمه تیر ماه پیشنهاد شود، توسط دولت بررسی و تصویب شده و از طریق رسانه های عمومی به اطلاع کشاورزان برسد. اما خبری از اجرای این قانون نیســت و حالا ۱٤۳ روز از موعد مشخص شده قانون خرید تضمینی محصولات کشــاورزی می‌گــذرد و هیچ قیمتی بــرای محصولات کشاورزان اعلام نشده است.

توسعه همکاری‌های اقتصادی ایران و هند

تابناک: هند در نظر دارد با توسعه بندر چابهار، ایران را به هاب منطقه تبدیل کند. ایران، هند و افغانستان اعضای پیمان سه جانبه تاسیس بندر بین‌المللی و کریدور ترانزیتی چابهار هستند. هند برنامه‌های عظیمی برای تاسیس واحدهای تولیدی نظیر مواد پتروشیمی، کود و متالوژی در منطقه آزاد تجاری- صنعتی چابهار دارد.

صادرات نفت عراق کاهش یافت

ســازمان فروش نفت دولتی عراق (سومو) اعلام کرد صادرات نفت عراق شامل منطقه کردستان در ژانویه به ۳/۷۵۷ میلیون بشکه در روز رسید که در مقایسه با ۳/۸۳۹ میلیون بشکه در روز در دسامبر، ۸۲ هزار بشکه در روز کاهش داشت.

گوشی

در سال جاری میلادی ۱۵۷ شکلک جدید به اندروید و iOS می‌آیند

شــکلک یا همان اموجی‌ها از گذشــته در نــرم افزارهــای ارتباطی مانند یاهو مسنجر یکی از ابزارهای ابراز احساســات در گفتگوهای مجــازی بودند، اما با ورود گوشــی‌های هوشــمند به زندگی روزمــره، کاربرد این شکلک‌ها و همچنین تنوع آن‌ها بیشتر شد.یونیکد (مرجع تولید و نظارت بر اموجی‌ها) در ماه دسامبر ۲۰۱۷ فهرستی از اموجی‌های جدید را که برای پلتفرم‌های موبایلی اندروید و iOS در سال ۲۰۱۸ را منتشر کرد. البته لیست منتشر شده در سال گذشته فهرست نهایی نبود و دو ماه پس از انتشار آن، کنسرسیوم یونیکد دوباره فهرست جدیدی را منتشر کرد که سازندگان گوشی‌های هوشمند می‌توانند از آن در محصولات خود استفاده نمایند.به گزارش جی اس ام، این نسخه جدید که اموجی ۱۱.۰ نامیده شده، شامل ۱۵۷ شکلک جدید است که در نسمه دوم سال جاری میلادی به دنیای گوشی‌های هوشمند وارد خواهد شد. یکی از موارد جذابی که در فهرســت جدید به چشــم می‌خورد رنگ موها و مدل‌های جدید است که برای اولین بار ارایه می‌شود: موی قرمز، موی سفید، موی فر و حتی کچلی!

آگهی ابلاغ اجرائیه

بدینوسیله به متعهد آقای امامعلی میربگ فرزند حسنعلی به شماره شناسنامه ۲۶ به شماره ملی ۳۹۶۲۳۹۱۲۶۶متولد ۱۳۲۹/۱/۱۰ به نشــانی نهاوند، خیابان دانش، جنب دبیرســتان دخترانه شــهید مازیار، ابلاغ می‌گردد آقای عروجعلی حاتمی به استناد سند رهنی شماره ۴۹۷۵۷ دفتر اسناد رسمی شماره ۱۹ اسلامشهر علیه شما مبادرت به تقاضای صدور اجرائیه نموده اســت پرونده اجرایی به کلاســه ۹۶۰۰۱۵۴ در اجرای ثبت نهاوند علیه شما تشکیل و چون آدرس شما شناسایی نگردیده اســت لذا برابر درخواست بستانکار و طبق ماده ۱۸ آیین‌نامه اجرای مفاد اسناد رسمی لازم‌الاجرا مراتب یک نوبت در جراید کثیرالانتشار منتشر می‌گردد. چنانچه ظرف مدت ۱۰ روز از تاریخ انتشــار آگهی نسبت به پرداخت بدهی خود اقدام ننمایید مورد وثیقه مندرج در اسناد رهنی فوق با تقاضای بستانکار پس از ارزیابی از طریق مزایده فروخته و از حاصل فروش آن طالب بســتانکار و حقوق دولتی استیفا خواهد شد.(م‌الف ۱۳۱۸)

محمدعلی جلیلوند
رئیس اداره ثبت اسناد و املاک شهرستان نهاوند

دبیر اتاق تعاون استان:

تعاونی‌های همدان جایگاه خوبی در صادرات به عراق دارند

» شادی احمدپور کاشی

شرکت تعاونی‌های فعال استان همدان پس از حضور در نمایشــگاه‌های عراق در سالجاری با تنظیم ٦ فقره قرارداد صادرات کالا به عراق به مبلغ ۵٦ میلیون دلار تعاملات تجاری ویژه‌ای با این کشور برقرار کردند.
در ایــن رابطــه دبیر اتــاق تعاون اســتان همدان گفت: در ســفر اخیر هیأت تجاری ۲۹ نفــره‌ای با همکاری اتاق تعاون اســتان علاوه بــر ملاقات‌هایی که با اتاق بازرگانی سلیمانیه، اتاق بازرگانی اربیل، کنسولگری جمهوری اسلامی و اتحادیه واردکنندگان و صادرکنندگان اقلیم کردستان عراق انجام شد نشست‌های مشترکی بین بازرگانان همدانی و عراقی برگزار شــد که قریــب به ٦ فقره قرارداد به مبلغ ۵٦ میلیون دلار بسته شد.
رحمان نــادی افزود: پیش‌بینی‌هــا بر این اســاس بود که امســال حدود ٤۰ میلیون دلار صــادرات کالا انجام شــود اما تاکنون ۳۲ میلیون دلار آن محقق شده است، امسال به دلیل مشــکلاتی که برای اقلیم کردستان ایجاد شــد بعضی از قراردادها تحت‌الشعاع قرار گرفت و نتوانستیم آن تعهدات را عملی کنیم.
وی در پاسخ به این سوال که چه کالاهایی را صادر می‌کنیم گفت: مواد غذایی، ترشیجات، شــوری جات، لوازم خانگــی، تجهیزات آبیاری بارانی و قطره‌ای، دام زنده، پوشاک، کیف، ســاک و چمدان، داروهای گیاهی و کاشــی و سرامیک از همدان به عراق صادر می‌شود.
نادی درباره مشــکلات پیش‌رو با انتقاد از اینکه کشــورهایی مثل ترکیه مشــوق‌های صادراتــی دارند ولی ایــران ندارد، توضیح داد: در ایران حمایت‌ها و مشوق‌های دولتی همانند کشــورهای رقیب وجــود ندارد و جایزه‌هــای صادراتــی به صــادر کنندگان نمی‌دهند، بخاطر همین قیمت تمام شــده کالا در ایران بالا مــی‌رود و بازار رقابتی را از دست می‌دهیم.
دبیر اتاق تعاون استان با تأکید بر این که سال گذشــته ۱٤ تعاونی فعال داشتیم که به مبلغ ۳۸ میلیون دلار کالا صادر کردند توضیح داد: امسال ۸ تعاونی در استان به مبلغ ۳۲ میلیون دلار کالا و خدمات صادر کردند.
وی مسایل مربوط به داعش و معطل شدن ۳ -٤ ماهه در همه پرسی اقلیم کردستان را از مشکلات صادراتی در سالجاری دانست و افزود: تأخیر در پرداخت حقوق کارکنان و مردم عراق دلیل دیگری است که تقاضای آنها بــه کالاهای مصرفــی را کمتر کرد و صــادرات همدان به عراق را با مشــکلاتی مواجه کرد.
نادی به کیفیت بالای کالاهای صادر شــده به عراق تأکید کرد و گفت: عراق همیشــه ترجیح داده اســت که کالای ایرانی مصرف کند چون کیفیت کالاهای صادراتی رضایت بخش بوده و ما مشکلی در این زمینه نداریم.

نــادی ادامــه داد: تعاونی‌هــای اســتان به کشورهای کویت، عمان، ترکیه وافغانستان هم کالا صادر می‌کنند.
دبیر اتاق تعاون استان در پاسخ به این سوال که اســتان همدان از چــه راهی می‌تواند به تســهیل صادرات کالا به عراق کمک کند گفت: سیاســت‌های اتخاذ شده کلی و ملی است و استانی نیســت. به عنوان مثال قبل از این سیاســتی برای صادرات دام به عراق اتخاذ شــد که ما هم بنابرآن قراردادهایی با عراقی‌ها بســتیم اما پس از مدتی صادرات دام به کشــور عراق ممنوع شد که موجب شــد ما نتوانیم این قراردادها را عملی و به عهد خود وفا کنیم؛ که چنین مســایلی ما را با مشــکل مواجه می‌کند. هرچند که اخیراً این ممنوعیت حذف و اجازه صادرات دام داده شــد. وی در پایان به این سوال که آیا کیفیت محصولات صادراتی که در تعاونی تولید می‌شــود حرفی برای گفتــن دارد یا نه گفــت: بله، در حوزه مــواد غذایی مهر اســتاندارد، برند سیب ســبز و آرم ایزو بر روی محصولات درج شده است.
نــادی افزود: محصولاتی کــه در تعاونی‌ها تولیــد می‌شــود کیفیــت لازم را دارند و محصولاتی مثــل تجهیزات آبیاری قطره‌ای به کشورها عراق، اوکراین، ترکیه، افغانستان، پاکستان صادر می‌شود و تا کنون مشکلی هم در این رابطه نبوده است.

یک فعال خودرویی:

بازار خودروهای خارجی بلاتکلیف است

یک فعال بــازار خودروهای خارجی معتقد اســت، خرید و فروش خودروهای خارجی کــه از حدود ســه هفته پیش به شدت وارد رکود شــده، در صورت ادامه بلاتکلیفی می تواند ســکون بــازار را تا خرداد ماه سال آینده تداوم بخشد.
به گزارش ایرنا،کــوروش طواحن افزود: اکنون بازار خودروهای خارجی وضعیت مناسب و جالبی را تجربه نمی کند و بویژه اخباری که به صورت پراکنده از گوشــه و کنار شنیده می شود بر رکود موجود دامن زده است.
به گفته وی، مطابق رای اخیر دیوان عدالت اداری، «مصوبــه جدید دولــت در زمینه واردات خــودرو امکان اجــرا ندارد و در نتیجه اجرای آن نیز باید متوقف شــود. از ایــن رو با توجه به توقف این مصوبه باید به اجرای تمــام و کمــال همه مفاد مصوبه پیشین بازگشت که همان مصوبه آبان ماه سال گذشته است».
ایــن نمایشــگاه دار خودروهــای خارجــی گفت: این در حالی است کــه مســئولان ســازمان توســعه تجارت و حتی وزیــر صنعــت، معدن و تجارت عنوان مــی کنند که تاکنون چنین حکمی را دریافت نکرده اند.
طواحن همچنین با اشــاره به مشــخص نبودن وضعیــت خودروهای بالای چهار هزار دلار در بــازار، خاطرنشــان کرد: شرایط بازار به هیچ عنوان مناسب نیست و فعالان خودرویی در بلاتکلیفی به ســر می برند.
وی یادآوری کرد: در شرایط کنونی، بیشتر خودروهای بــا قیمت ۳۰۰ تا ٤۰۰ میلیون تومان خرید و فروش می شــوند و خرید و فروش ســایر خودروها با احتیاط انجام می شود.

این فعــال بازار خــودرو ادامــه داد: پیرو اعلام رای دیــوان عدالت اداری، ایــن روزهــا شــاهد تبلیغــات برخی فروشــندگان خودرو در ایــن زمینه و وعــده بازگرداندن هر نــوع حقوق و عوارض قانونی که از بابت این مصوبه دریافت شده، به مشتریان هستیم.
وی گفت: شایعات اخیر فقط بازار را وارد فــاز جدیدی از رکود خواهد کرد و از هم اکنون تعطیلی بازار شب عید خودروهای خارجی قابل پیش بینی اســت که شاید تا اواخر اردیبهشــت ماه یا اوایل خرداد ماه آینده نیــز تداوم یابد؛ زیرا همه فعالان این بــازار منتظرند تا ببینند چه اتفاقی در بازار رخ خواهد داد؟
به گزارش ایرنا، دهم دی ماه گذشته معاون اول رئیس جمهوری دســتورالعمل جدید واردات خــودرو را کــه در هیأت وزیران تصویب شده بود، ابلاغ کرد.
بر اساس این دستورالعمل، واردات خودرو سواری با توجه به ماده ٤ قانون حمایت از مصرف کنندگان مصوب سال ۱۳۸۸ منوط به داشــتن نمایندگی رســمی و همچنین زیرســاخت‌های کافــی و لازم برای ارائه خدمات پس از فروش و اخذ تاییدیه‌های لازم از وزارت صنعــت، معدن و تجارت است.
بر اساس این دستورالعمل، ثبت سفارش و واردات خودروهای سواری با ارزش بیش از ٤۰ هزار دلار و همچنین ثبت ســفارش و واردات خودروهــای ســواری با حجم موتور بالای ۲۵۰۰ سی‌ســی ممنوع اعلام شده است.

اشتغال

یک کارشناس اقتصادی مطرح کرد

خروج اقتصاد از رکود با افزایش دستمزد

از نگاه یک کارشناس اقتصادی، افزایش حقوق و دستمزدها باید به سمتی پیش برود که نقدینگی در جامعه گردش داشته باشد تا اقتصاد و جامعه از رکود خارج شود.
حمید نجف اظهار کرد: با وجود آنکه شــورای عالی کار متشــکل از نمایندگان دولت، کارفرما و کارگری است اما از آنجا که اقتصاد ایران دولتی است و دولت خود به نوعی بزرگترین کارفرما به شمار می‌رود لذا وزنه چانه‌زنی‌ها در شورای عالی کار به سمت گروه کارفرمایی و دولت سنگین‌تر است و در واقع دولت و کارفرمایان هستند که در این زمینه تصمیم می‌گیرند.
وی ادامه داد: چهار ســال قبل که دولــت تدبیر و امید روی کار آمد، سیاستهای کنترل نرخ تورم از جمله تعدیل اقتصادی و کنترل قدرت خرید مطرح شــد و گفتند که حقوق‌ها را کنترل کنیم. این امر باعث شــد تا حدودی تورم کنترل شود و سرعت رشدش گرفته شود ولی متقابلا با رکود در کشور مواجه شدیم و امروز اثرات ناخوشایندتر از تورم‌های ۲۰ درصد و ۳۰ درصد را تجربه می‌کنیم.
به اعتقاد این کارشناس اقتصادی، پول و افزایش دستمزدها در کشور باید به ســمتی برود که به گردش نقدینگی در کشــور کمک کند و اقتصاد و جامعه را از رکود خارج کند.
نجف با اشاره به رقم هزینه سبد معیشت خانوارهای کارگری در سال گذشته، به ایسنا گفت: شورای عالی کار سال گذشته به رقم دو میلیون و ۵۰۰ هزار تومان رسید و قرار شد این رقم مبنای تعیین دستمزد قرار گیرد. هر سال اعضای شــورای عالی کار هزینه سبد معیشت خانوار را بررســی و محاســبه می‌کنند ولی در نهایت درصد کمی به حقوق کارگران اضافه می‌شود. آیا میانگین هزینه سبد برای یک زندگی عادی که در آن فرد دچار گرســنگی نشود و زنده بماند ۹۰۰ هزار تومان و یک میلیون تومان است؟
وی سبد معیشت کارگران را شامل هزینه‌های مسکن، درمان، خوراک و پوشــاک، آموزش و تحصیل دانســت و تاکید کــرد: دولت باید با همراهی کارشناسان حوزه کارفرمایی سبدی را طراحی کند و وضعیت اجاره‌بها، بهداشت و درمان و اقلام خوراکی و مصرفی یک خانوار در نقطه‌ای از شــهر را برآورد کند و عددی که از آن استخراج شد مبنای تعیین دستمزد کارگران قرار بدهد.

خبر

مردم نزدیک پرندگان وحشی نشوند

معدوم‌سازی مرغ وتخم‌مرغ‌های آلوده

رئیس ســازمان دامپزشــکی با تایید خبر مهر و تشریح اقدامات کنترلی برای جلوگیری از شیوع ســویه جدید آنفلوانزای فوق حاد در کشــور گفت: تمام مرغ وتخم مرغ های آلوده معدوم می شود و مردم نباید نگران باشند.
علیرضا رفیعی پور در گفتگو با مهر با اشاره به گزارش شیوع سویه جدید ویروس آنفلوانزای فوق حاد پرندگان در کشور، اظهارداشت: هفته گذشته که از سوی محیط زیست اعلام شد بیش از هزار قطعه پرنده وحشــی در پارک ملی بوجاق بندر کیاشــهر در استان گیلان تلف شــده اند، همکاران ما بلافاصله به آن منطقه مراجعه کردند و آزمایشــات و نمونه برداری های لازم را برای شناسایی تحت تیپ ویروس انجام دادند.
وی با بیان اینکه متاســفانه ویروس، ویروس جدیدی است که وارد کشور شــده، گفت: ما تنها کشوری نیستیم که به این ویروس آلوده شده ایم کشــورهایی مانند چین، ژاپن و برخی دیگر از کشورهای آسیای شرقی نیز با آن درگیر هستند.
رفیعی پور با بیان اینکه گزارشــاتی از ابتلای انســان به این بیماری گزارش شــده است، ادامه داد: به دلیل این حساسیت، همکاران ما و وزارت بهداشــت، هم از تهران و هم از گیلان به منطقه اعزام شدند و اقدامات اولیه صورت گرفت.
وی تصریــح کرد: به مــردم توصیه می کنیــم نزدیک پرندگان وحشــی خصوصا پرندگان آبزی نشــوند، چراکه تمام پرندگان آزاد پــرواز وحشــی کــه در آب زندگی می کنند مــی توانند ویروس های مختلف آنفلوانزا را داشــته باشند که این ویروس بــرای خود پرنده مشــکلی ایجاد نمی کند اما برای انســان یا دیگــر پرندگانی که ویروس به آنان منتقل می شــود خطرناک خواهد بود.

آگهی مزایده اموال غیرمنقول (اسناد رهنی)

به موجب پرونده اجرائی کلاســه ۹۶۰۰۱۲۵موضوع سند رهنی شماره ۱۳۷۳ دفتر اســناد رسمی شماره ۸۱ شهر فیروزان نهاوند بانک کشاورزی شعبه فیروزان جهت وصول مبلغ ۲۸۵/۹۰۹/۳۱۳ریال موضوع لازم‌الاجرا و خســارت تأخیر الی یوم الوصول علیه شرکت فرآورده لبنی گل‌پونه نهاوند و ولی فریادرس مبادرت به صدور اجرائیه نموده است، اجرائیه صادره به متعهدین ابلاغ گردیده سپس بنا به تقاضای بستانکار مورد وثیقه برابر نظریه مورخ ۱۳۹۶/۹/۲۲ کارشناس رسمی دادگستری مورد ارزیابی که ارزش و مشــخصات آن به شرح ذیل می‌باشد: ششدانگ پلاک شماره ۱۲۲۶ فرعی از ۳۸۷۱اصلی مفروز و مجزا شده از ۱۰۵۵/۲۱۳ فرعی از اصلی مذکور واقع در بخش یک حوزه ثبتی نهاوند اســتان همدان به مساحت (۱۲۲/۵۶) صد و بیست و دو متر و پنجاه و شش سانتی‌مترمربع که بنام ولی فریادرس ســند مالکیت صادر گردیده بنا به اظهار کارشناس رسمی دادگســتری: واقع در شهر نهاوند نرسیده به کوی امام حسن و به قیمت ۹۱۹/۵۰۰/۰۰۰ ریال ارزیابی گردیده و محدود است به حدود: شمالاً به طول (۶/۵۰) شش متر و پنجاه سانتی‌متر مربع پی به پی پلاک ۱۱۷۱ فرعی، شرقاً به طول (۱۹/۵۰) نوزده متر و پنجاه سانتی‌مترمربع که در شش قسمت می‌باشد که هر شش قسمت پی است به خیابان شانزده متری، جنوباً فاقد حد است غرباً به طول (۱۸) هجده متر پی به پی پلاک ۱۲۲۵ فرعی.
پلاک فوق از ساعت ۹ الی ۱۲روز چهارشنبه مورخ ۱۳۹۶/۱۲/۹ در اداره ثبت نهاوند از طریق مزایده به فروش می رسد. مزایده از مبلغ ارزیابی شروع و به بالاترین قیمت پیشنهادی نقداً فروخته می‌شود. لازم به ذکر است پرداخت بدهی‌های مربوط به آب،برق،گاز اعم از حق انشعاب و یا حق اشتراک و مصرف در صورتی که مورد مزایده دارای آنها باشد و نیز بدهی های مالیاتی و عوارض شهرداری و غیره تا تاریخ مزایده اعم از اینکه رقم قطعی آن معلوم شده یا نشده باشد به عهده برنده مزایده است و نیز در صورت وجود مازاد وجوه پرداختی بابت هزینه‌های فوق از محل مازاد به برنده مزایده مسترد خواهد شد نیم‌عشر و حق مزایده نقداً وصول می‌گردد ضمناً چنانچه روز مزایده تعطیل رسمی گردد، مزایده روز اداری بعد از تعطیلی در همان ساعت و مکان مقرر برگزار خواهد شد.(م‌الف ۱۳۱۹)

محمدعلی جلیلوند
رئیس اداره ثبت اسناد و املاک نهاوند

آگهی سند مالکیت المثنی

نظر به اینکه علی شهبازی فرزند نوراله با ارائه فرم شهادت شهود مصدق دفترخانه اسناد رسمی شماره ۵۲ مالک پلاک یک فرعی از ۱۴۳۹ اصلی بخش یک نهاوند که ذیل ثبت ۲۹۰۳۲ دفتر ۱۹۱ صفحه ۲۲۸ سند مالکیت صادر و تسلیم گردیده است، اظهار نموده به علت جابجایی و تقاضای صدور سند مالکیت المثنی نموده است. لذا به استناد ماده ۱۲۰- آیین‌نامه قانون ثبت مراتب به شرح فوق یک نوبت در روزنامه کثیرالانتشار یا محلی جهت اطلاع عموم آگهی می‌گردد چنانچه کسی نسبت به صدور سند مالکیت المثنی اعتراض داشته یا مدعی انجام معامله نزد خود او یا وجود سند مالکیت نزد خود می‌باشد می‌تواند اعتراض خود را کتباً از تاریخ انتشار این آگهی ظرف مدت ۱۰ روز به این اداره ارسال در غیر این صورت و پس از گذشت مدت زمان مقرر سند مالکیت المثنی صادر خواهد شد. (م‌الف ۱۳۱۷)

محمدعلی جلیلوند، رئیس اداره ثبت اسناد و املاک نهاوند

آگهی فروش شماره‌های رند و مناسب تلفن ثابت

مزایده شماره ۹۶/۴

مخابرات منطقه همدان در نظر دارد شماره‌های رند و مناسب تلفن ثابت در شهرستان‌های رزن، کبودراهنگ و فامنین طبق دو برگ پیوست را از طریق مزایده عمومی به فروش رساند. متقاضیان می‌توانند جهت کسب اطلاعات بیشتر در ساعات اداری با شماره تلفن ۳۸۲۶۳۰۴۴ تماس و برای خرید اسناد مزایده به نشانی: همدان، مخابرات منطقه همدان، آرامگاه بوعلی، طبقه سوم، واحد قراردادها مراجعه و پیشنهاد قیمت خود را حداکثر تا پایان وقت اداری شنبه ۹۶/۱۲/۰۵ تسلیم دبیرخانه شرکت نمایند. ضمناً تاریخ بازگشایی پاکات ساعت ۱۰ صبح روز یکشنبه مورخه ۹۶/۱۲/۰۶ می‌باشد.

شرکت مخابرات استان همدان

پیام تاریخ، تمدن و فرهنگ مادستان
The Message Of Madestan's History & Civilization & Culture
روزنامه همدان پیام
۷
سه شنبه ● ۲۴ بهمن‌ماه ۱۳۹۶ ● شماره ۳۱۳۳
ورزشی
varzesh@hamedanpayam.com

درخشش در میادین بین المللی سیاست اصلی دستگاه ورزش همدان است

درخشـــش در میادین بین المللی سیاست اصلی دستگاه ورزش این استان در حوزه قهرمانی است.
مدیرکل ورزش و جوانان همدان در آیین معارفه معاون جدید توســـعه ورزش اداره کل ورزش و جوانان همدان اظهار کرد: افزایش سهمیه ملی پوش و نیز مدال آوری در رشـــته های مختلف، مسیر ورزش همدان در میادین بین المللی است.
به گزارش ایرنا رســـول منعم افزود: امســـال به نسبت سال های گذشته توانستیم از رشد بسیار خوبی در کسب مدال های بین المللی برخوردار باشیم و از ابتدای سال جاری تاکنون بیش از ۸۰ مدال رنگارنگ در این عرصه کسب کرده ایم.
وی گفت: در گذشـــته مدال آوران بین المللـــی ورزش همدان در چند رشته مختصر بود اما اکنون مدال آوری ها در بیش از ۲۰ رشته به دست آمده که نشان از سیاستگذاری و تدون برنامه اصولی در این بخش است.
منعم با تاکید بر روند استعدادیابی و پرورش نخبه‌های ورزشی در رشته های مختلف گفت: توجه به استعدادهای ورزشی پشتوانه بسیار خوبی برای موفقیت ورزش استان در عرصه قهرمانی است.
وی بیان کرد: هم اکنون مهمترین هدف دســـتگاه ورزش اســـتان در عرصه قهرمانی معطوف به بازی های آســـیایی ۲۰۱۸ جاکارتا است و با همین هدف کمیته استعدادهای حضور در المپیک آسیایی جاکارتا تشکیل شد.
منعم یادآور شد: ورزش استان همدان گام های بسیار مهم و تاثیرگذاری در جهت توسعه ورزش همگانی و قهرمانی در کشور برداشته است و با برنامه ریزی منسجم ، هدفمند و استفاده از تجربه پیشکسوتان می تواند بیش از پیش به سطح واقعی خود در ورزش کشور دست یابد.

آمار در زمینه کسب پیروزی

سرمربیان برتر تیم‌های اروپا

سرمربیان برتر اروپا آمار برتری در زمینه کسب پیروزی به ثبت رساندند.
به گزارش ایسنا، سرمربیان حاضر در تیم های بزرگ اروپایی در طول دوران مربیگری شان آمار خوبی را به ثبت رساندند. برخی از آن ها شاید در حال حاضر در وضعیت خوبی قرار ندارند اما در دراز مدت عملکرد خوبی داشتند. در ادامه به ۱۰ سرمربی برتر اروپا با توجه میانگین پیروزی شان اشاره می شود.

ارنستو والورده (بارسلونا)
۱۸ پیروزی در ۲۲ بازی (میانگین ۸۲ درصد)

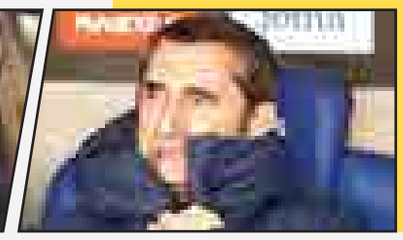

آنتونیو کونته (چلسی)
٤٥ پیروزی در ٦٤ بازی (میانگین ۷۰ درصد)

ماسیمیلیانو آلگری (یوونتوس)
۱۰۳ پیروزی در ۱۳۷ بازی (میانگین ۷۵ درصد)

یوپ هاینکس (بایرن مونیخ)
۱۵۱ پیروزی در ۲۳۵ بازی (میانگین ٦٤ درصد)

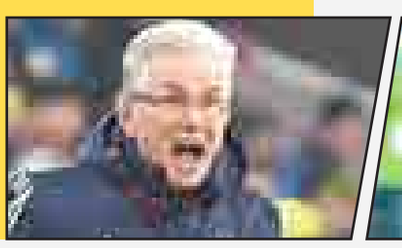

زین الدین زیدان (رئال مادرید)
۵۷ پیروزی در ۷۹ بازی (میانگین ۷۲ درصد)

دیگو سیمئونه (اتلتیکومادرید)
۱٤۹ پیروزی در ۲۳٤ بازی (میانگین ٦٤ درصد)

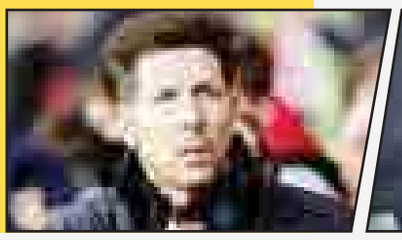

مائوریتسیو ساری (ناپولی)
۷۰ پیروزی در ۹۹ بازی (میانگین ۷۱ درصد)

آرسن ونگر (آرسنال)
٤۷۰ پیروزی در ۸۱٦ بازی (میانگین ۵۸ درصد)

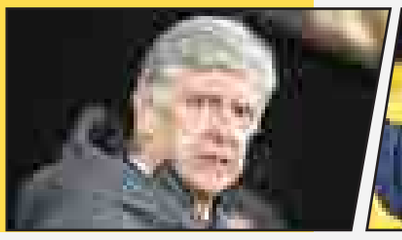

پپ گواردیولا (منچسترسیتی)
٤۵ پیروی در ٦٤ بازی (میانگین ۷۰ درصد)

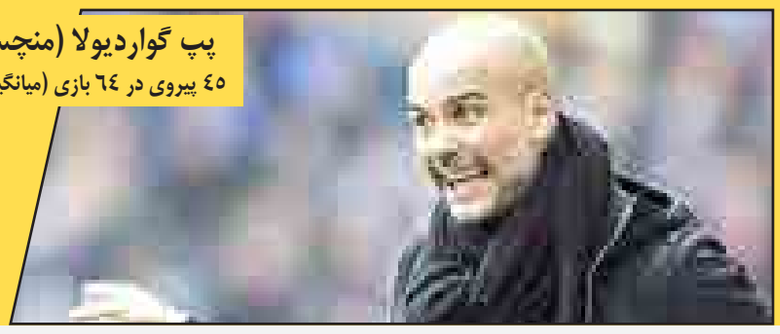

پیشخوان

۱
۴ میلیون دلار جایزه تیم قهرمان در لیگ قهرمانان آسیا

کنفدراســـیون فوتبال آسیا رقم جوایز خـــود را برای فصل جدید لیگ قهرمانان آسیا بالا برد.به گزارش ایسنا ، کنفدراسیون فوتبال آسیا برای بالا بردن انگیزه تیم‌های شرکت کننده تصمیم گرفت که رقم جوایز را بالا ببرد تا جایی که تیم قهرمان علاوه بر حضور در جام جهانی باشگاهی مبلغ چهار میلیون دلار جایزه دریافت خواهد کرد. این در حالی اســـت که در سال قبل ســـه میلیون دلار به تیم قهرمان رســـید. بر اساس اعلام کنفدراسیون فوتبال آسیا تیم های که به یک هشـــتم نهایی راه پیدا می‌کنند ۱۰۰ هـــزار دلار، به یک چهارم ۱۵۰ هزار و نیمه نهایـــی ۲۵۰ هزار دلار دریافت خواهند کرد.

۲
تیم ملی فوتسال ایران برای دوازدهمین بار قهرمان آسیا شد

تیم ملی فوتسال ایران با غلبه بر ژاپن برای دوازدهمین بار عنوان قهرمانی جام ملت‌های آســـیا را از آن خود کرد تا از حیث قهرمانی در این رقابت‌ها همچنان رکورددار باشـــد. به گزارش مهر، دیدار تیم های ملی فوتســـال ایران و ژاپن در مرحله نهایی پانزدهمین دوره جام ملت های آســـیا روز یکشـــنبه در چین تایپه برگزار شـــد. در این دیدار ملی پوشان فوتسال کشـــورمان با نتیجه ٤ بر صفر حریف خود را شکســـت دادند و برای دوازدهمین بار عنوان قهرمانی آسیا را از آن خود کردند.

۳
خدایان فوتبال پشت نیوکاسل بودند

سرمربی منچســـتریونایتد عنوان کرد تیمـــش با بدشانســـی نتوانســـت برنده بازی با نیوکاسل شـــودبه گزارش ایسنا ، منچســـتریونایتد در حالی که کورسوی امیدی برای قهرمانی در لیگ برتر فوتبال انگلیس داشت با شکست برابر نیوکاسل حالا فقط باید برای کسب نایب قهرمانی با لیورپول بجنگـــد.ژوزه مورینیو بعد از شکســـت تیمش برابر نیوکاســـل، گفت: من حس می‌کنم امشـــب خدایان فوتبال می‌خواستند نیوکاسل برنده این میدان شود و ما هر چقدر تلاش کردیم نتوانستیم به دروازه آن‌ها راه یابیم. بازیکنان نیوکاسل برای کســـب امتیاز پا به زمین مســـابقه گذاشـــتند و مثل حیوان (کنایه از جنگنده بودن است) تلاش کردند.

۴
کمانداران ایرانی راهی آمریکا می شوند

مســـابقات جهانی تیراندازی با کمان از ۲٦ بهمن ماه در شهر یانکتون آمریکا برگزار می شـــود و تیم ملـــی تیراندازی با کمان کشـــورمان برای شرکت در این رقابت ها امروز تهران را به مقصد آمریکا ترک خواهد کرد.
به گزارش فدراسیون تیراندازی با کمان، رقابت های جهانی تیراندازی با کمان با حضور دهها کمانداراز سراسر جهان در دو رشته ریکرو و کامپوند و در دو بخش زنان و مردان برگزار می شود و ایران نیز با ۹ کماندار مرد در این رقابت ها حضور خواهد یافت.

نگاه

چراغی که به خانه رواست به مسجد حرام است
ورزش شهر خود را دریابید ورزش استان پیشکش!

این روزها خبرهایی از ســـاختمان شورا به گوش می‌رسد که قرار اســـت طرحی را به صحن ارائه کنند که هیأت‌های ورزشی در سال ۹۷ از منابع شهرداری بودجه دریافت کنند.
به گزارش فارس، در بدنه شـــهرداری همدان مجموعه‌ای وجود دارد به نام ســـازمان فرهنگی ـ ورزشـــی شـــهرداری همدان که سیاست آن تحقق‌بخشی به اهداف ورزش شهروندان، کارمندان و توسعه ورزش همگانی و قهرمانی شهر است.
خوشبختانه بسترهای خوبی در شـــهرداری همدان برای توسعه ورزش فراهم اســـت و با حضور یک فرد کاملاً ورزشی در رأس هرم شهرداری و کمیســـیون فرهنگی اجتماعی شورای شهر که ورزش یکـــی از زیرمجموعه‌هایش اســـت، ایـــن انتظار می‌رود ورزش شهرداری در سال‌های آینده با جهش خوبی مواجه شود.
توســـعه ورزش محلات از فوتبال به چند رشـــته دیگر، حضور در چند رشـــته در لیگ‌های مختلف کشـــوری و... توانســـته نام شهرداری همدان را در بین باشگاه‌های برتر کشور معرفی کند و این انگیزه‌ای باید باشد برای توسعه آن.
خوشبختانه ورزش محلات و مسابقات مختلف آن برای نخستین بار در کشـــور به صورت رسمی در شـــهرداری همدان آغاز شد و امروز یک متد و مدل برای شـــهرداری دیگر شـــهرهای بزرگ کشور شده است.
شـــهرداری به خوبی توانســـته در محلات حاشـــیه شهر و حتی شـــهرها و روســـتاهای اطراف که در آینده باید جزو کلانشـــهر همدان شـــود ریشه ایجاد کند و همین ریشه می‌تواند آسیب‌های اجتماعی را به حداقل رســـانده و محلات شهر را از نظر ورزشی توانمند سازد.
اما ای کاش، مســـئولان شورای شهر در بودجه ۹۷ تمهیداتی بـــرای گســـترش ورزش همگانی شـــهر و رشـــد تیم‌های قهرمانـــی این نهـــاد اجتماعـــی حاکم بر پایتخـــت تاریخ و تمدن ایران اتخاذ کنند.
اما از گوشه و کنار خبر رسیده که کمیسیون فرهنگی ـ اجتماعی شـــورای شـــهر طرحی را در صحن ارائه کرده که از بودجه ۹۷ فرهنگی شـــهرداری همـــدان، مبلغـــی هم به عنـــوان کمک به هیأت‌های ورزشی استان برسد.
شـــاید در نگاه اول این طرح بسیار خوب باشد اما این در حالی اســـت که سازمان فرهنگی ورزشی این شـــهرداری خود در امر باشـــگاه‌داری با مشـــکلات مالی مواجه اســـت و حتی تیم‌های حرفه‌ای آن هم این روزها به شدت با مشکل مواجه شده‌اند و به نوعی صورت خود را با سیلی محکم می‌کنند.
بودجه‌ای که قرار اســـت از سوی شـــورای شهر برای هیأت‌های ورزشی اســـتان برسد می‌شود به راحتی در ورزش محلات شهر تغذیه شود و حتی تیم‌های مختلف ورزشی با نام این شهرداری در لیگ‌های کشوری حضور پیدا کنند.
واریـــز پول از جیب مردم شـــهر همدان به حســـاب هیأت‌های اســـتانی یک ظلم آشکار به شـــهروندان این شهر است زیرا این مبالغ از درآمد عوارض‌های مردم همین شـــهر به دست آمده نه دیگر شهروندان استان.
قرار دادن مبلغی برای توسعه ورزش استان کار بسیار خوبی است که در شورای شهر مطرح شده است، اما نوع اجرایی آن با مشکل مواجه اســـت و قطعاً با سرازیر شـــدن آن به حساب هیأت‌های ورزشـــی، بخش قابل توجه آن در امور جاری و حتی پرداخت بدهی‌های آنها صرف خواهد شـــد و در کل دســـت ورزشکاران خالی خواهد ماند.
این شـــورا بهتر است برای درخواســـت معرفی نماینده اداره کل ورزش برای تصمیم‌گیری این طرح، نمایندگان ســـازمان ورزش خود را بخواهد تا با اضافه شـــدن این مبلغ به بودجه ســـازمان ورزش شـــهرداری، زمینه گســـترش ورزش محلات و تیم‌های حرفه‌ای تحت اداره شهرداری را بررسی کنند.
امیدواریم که مســـئولان شورای شـــهر ابتدا ورزش شهر خود را دریابند و ورزش استان را بسپارند به اداره کل خودش و این امر موازی‌کاری نخواهد شد.

یادداشت

سالن استاندارد باستانی آرزوی پهلوانان نهاوند

ورزش زورخانـــه ای و پهلوانی در نهاونـــد روزبه روز در حال رشـــد و موفقیت است و ماشاهد درخشـــش پهلوانان در مسابقات مختلف کشوری هســـتیم و این موفقیت ها حاصل مدیریت خوب و دلســـوزانه پهلوان کریم رضایی اســـت که چندسالی است سکان هدایت ورزش زورخانه ای و پهلوانی نهاوند را بر عهده گرفته .
رئیس هیأت ورزش های زورخانه ای و پهلوانی شهرستان نهاوند در خصوص برنامه های این هیأت گفت:خوشبختانه با حضور من در راس هیت بزرگان و پهلوانان شهرســـتان که سالها برای این ورزش پهلوانی زحمت کشـــیده اند دوباره به میدان آمدند و با همکاری این بزرگان شروع کردیم به برنامه ریزی برای رشد این ورزش پرطرفدار که مهمترین آنها برگزاری جشن گلریزان برای آزاد سازی زندانیان، اعزام قهرمانان به مسابقات استانی و کشوری، استعدادیابی از جوانان علاقمند به این رشـــته وجذب آنها به ورزش باستانی که تا به امروز موفق هم بوده ایم.
کریم رضایی تنها مشکل زورخانه نهاوند را کوچک بودنش دانست و بیان کرد: متاســـفانه زورخانه نهاوند از نظر جا بسیار کوچک است و ما قادر به برگزاری مراســـمات خود در آن نیســـتیم و به ســـختی مراسمات و تمرینات خود را در زورخانه پوریای ولی اجرا می کنیم داشتن یک زورخانه استاندارد ارزوی پهلوانان نهاوند است.
رئیس هیأت ورزش زورخانه ای نهاوند از مسئولان در خواست دارد که سالن اختصاصی را که نیمه کاره است هر چه سریعتر تکمیل کنند تا تنها آرزوی پهلوانان شهرستان بر آورده شود.
رضایی در پایان اظهار داشت: با همکاری اداره ورزش شهرستان و با شرکت ورزشکاران دهفول و نهاوند جشن پیروزی انقلاب را در زورخانه پوریای ولی برگزار کردیم که در این مراسم از پیشکسوتان، ورزشـــکاران، ســـفره داران وخیرین ورزش باستانی تجلیل به عمل آوردیم و به قهرمانان شهرستان هم جوایزی اهدا کردیم.

مسابقات شطرنج سریع همدان با معرفی نفرات برتر پایان یافت

مســـابقات شطرنج سریع همدان گرامیداشت دهه فجر با معرفی نفرات برتر شامگاه شنبه پایان یافت.
مدیر روابط عمومی اداره ورزش و جوانان همدان در این باره گفت: مســـابقات شطرنج ســـریع همدان به مناسبت دهه مبارک فجر با شـــرکت ۲۸ شـــطرنجباز درهفت دور به روش سوئیسی و بـــا فرمت زمانی ۱۲ دقیقه به اضافه ۳ ثانیه در خانه شـــطرنج همدان برگزار شد.
حمدا... چاروســـایی در گفت و گو با ایرنا اظهار کرد: در پایان این رقابت ها ساسان علی بابایی با ٦/۵ امتیاز قهرمان شد و محمد حسین قنبر علی فرزاد با ٦ امتیاز در جایگاه دوم قرار گرفت و سعید گلزاری با ۵ امتیاز عنوان سوم را به دست آورد.
وی خاطرنشـــان کرد: نعیم کلوندی و نشمیل کلوندی نیز به ترتیب به عنوان بهترین بازیکن رده ســـنی و بهترین بازیکن بانوان انتخاب شدند.
چاروســـایی یادآور شـــد: آروین جمالی قضاوت این رقابت ها را برعهده داشت.
وی یکـــی از ویژگـــی هـــای ایـــن دوره از رقابت ها را پیشـــرفت شطرنجبازان جوان عنوان کرد.
در حال حاضر ۵۰۰ شـــطرنجباز به صورت حرفه ای و مســـتمر در سطح استان همان فعالیت دارند.

آگهی حصر وراثت
مرتضی ازناوی فرزند علی حیدر دارای شـــماره شناســـنامه ۸۸۳ به شرح دادخواست کلاسه ۹۶۱۲۰۵ از این حوزه درخواست گواهی حصروراثت نموده و چنین توضیح داده که شادروان علی حیدرازناوی فرزند صفدر به شماره شناسنامه ۲۵۲ در تاریخ ۱۳۷۹/۱۰/۳ در اقامتگاه دائمی خود بـــدرود زندگی گفته ورثه حین‌الفوت آن متوفی/متوفیه منحصر اســـت به: ۱-مرتضی ازناوی فرزند علی حیدر به شماره ملی ۳۹۳۰۷۶۵۳۴۹ پسر متوفی ۲-محمود ازناوی فرزند علی حیدر به شـــماره ملی ۳۹۳۳۱۴۲۵۵۵ پسر متوفی ۳-علی محمد ازناوی فرزند علی حیدر به شـــماره ملی ۳۹۳۰۷۶۲۶۵۱ پســـر متوفی ۴-صغری ازناوی فرزند علی حیدر به شـــماره ملی ۳۹۳۰۷۶۴۲۵۳ دختر متوفی ۵-هاجر ازناوی فرزند علی حیدر به شـــماره ملی ۳۹۳۰۷۶۳۹۵۸ دختر متوفی ۶-فاطمه ازناوی فرزند علی حیدر به شماره ملی ۳۹۳۳۰۲۲۱۴۶۴ دختر متوفی اینک با انجام تشریفات مقدماتی درخواست مزبور را در یک نوبت آگهی می‌نماید تا هر کسی اعتراضی دارد و یا وصیتنامه از متوفی نزد او باشـــد از تاریخ نشر نخستین آگهی ظرف یک ماه تقدیم دارد والا گواهی صادر خواهد شد. (م‌الف ۱۹۹۵)
رئیس حوزه شماره ۱۱۱ شورای حل اختلاف ملایر

آگهی حصر وراثت
خانم معصومه طاهری‌پویا فرزند علیرضا دارای شـــماره شناســـنامه ۸۴ به شـــرح دادخواســـت کلاســـه ۹۶۱۲۰۴ از این حوزه درخواســـت گواهی حصروراثت نموده و چنین توضیح داده که شـــادروان فاطمه ازناوی فرزند علی به شـــماره شناسنامه ۹ در تاریخ ۱۳۸۹/۶/۲۲ در اقامتگاه دائمی خود بـــدرود زندگی گفته ورثه حین‌الفوت آن متوفی/متوفیه منحصر است به: ۱-محســـن طاهری پویا فرزند علیرضا به شماره ملی ۳۹۳۲۳۲۷۷۱۶ پســـر متوفی ۲-حدیث طاهری پویا فرزند علیرضا به شماره ملی ۳۹۳۴۶۲۱۸۳۱ دختـــر متوفی ۳-علیرضا طاهری پویا فرزند محمود به شـــماره ملی ۳۹۳۳۱۱۳۷۰۹ همســـر متوفی ۴-مرضیه طاهری پویا فرزند علیرضا به شـــماره ملی ۳۹۲۰۶۲۹۷۳۶ دختر متوفی ۵-معصومه طاهری پویا فرزند علیرضا به شـــماره ملی ۳۹۳۴۶۲۰۰۷۸ دختر متوفی اینک با انجام تشـــریفات مقدماتی درخواست مزبور را در یک نوبت آگهی می‌نماید تا هر کسی اعتراضی دارد و یا وصیتنامه از متوفی نزد او باشد از تاریخ نشر نخستین آگهی ظرف یک ماه تقدیم دارد والا گواهی صادر خواهد شد. (م‌الف ۱۹۹۶)
رئیس حوزه شماره ۱۱۱ شورای حل اختلاف ملایر

آگهی فقدان سند مالکیت
خانم فاطمه حســـن‌نژاد لامع با ارائه دو برگ استشـــهاد محلی مصدق به مهر دفترخانه سه اسدآباد همدان مدعی است که یک جلد سند مالکیت ششدانگ پلاک ثبتی ۱۲ فرعی از ۱۱۲۹ اصلی واقع در اســـدآباد بخش شش همدان که به نامش ذیل ثبت ۳۱۴۶ صفحه ۵۸۱ دفتر ۱۵ ســـابقه ثبت دارد به علت جابجایی مفقود گردیده تقاضای المثنی نموده لذا به اســـتناد تبصره الحاقی به ماده ۱۲۰ آیین‌نامه قانون ثبت بدین وسیله آگهی می‌شود تا هر کس مدعی انجام معامله و یا وجود ســـند مالکیت نزد خود باشد از تاریخ انتشار این آگهی طی مدت ده روز به اداره ثبت اســـناد و املاک شهرستان اسدآباد مراجعه و ضمن ارائه اصل سند مالکیت و یا ســـند معامله اعتراض کتبی خود را تسلیم نماید در صورت انقضا مدت واخواهی و نرســـیدن اعتراض و یا در صورت اعتراض چنانچه اصل سند مالکیت ارائه نشود سند المثنی به نام متقاضی صادر و تسلیم خواهد شد. (م‌الف ۲۰۴۶)
رئیس اداره ثبت اسناد و املاک شهرستان اسدآباد–کامران متقی

هیأت موضوع قانون تعیین تکلیف وضعیت ثبتی اراضی و ساختمان‌های فاقد سند رسمی
آگهی موضوع ماده ۳ قانون و ماده ۱۳ آیین‌نامه قانون تعیین تکلیف وضعیت ثبتی اراضی و ساختمان‌های فاقد سند رسمی برابر رأی شـــماره ۱۳۹۶/۷۱۴ مـــورخ ۱۳۹۶/۱۱/۹ هیأت اول موضوع قانون تعییـــن تکلیف وضعیت ثبتی اراضی و ساختمان‌های فاقد سند رسمی مستقر در واحد ثبتی حوزه ثبت ملک اسدآباد تصرفات مالکانه و بلامعارض متقاضی آقای روح‌اله کریمی نوریان فرزند علی به شماره شناسنامه ۴۷۵ صادره از اسدآباد در ششدانگ یک باب ساختمان در قسمتی از پلاک شماره ۱۵۸۵/۲ اصلی جهت الحاق به ملک مجاور شرقی ملکی دیگر متقاضی به مساحت ۳۲۰/۷۷ مترمربع واقع در اسدآباد ۱۸ متر به برق کوی شـــهید مرادی خریداری باواسطه از مالک رسمی آقای محمدحسین جنتی محرز گردیده است. لذا به منظور اطلاع عموم مراتب در دو نوبت به فاصله ۱۵ روز آگهی می‌شود، در صورتی که اشخاص نسبت به صدور سند مالکیت متقاضی اعتراضی داشته باشند می‌توانند از تاریخ انتشار اولین آگهی به مدت دو ماه اعتراض خود را به این اداره تسلیم و پس از اخذ رسید، ظرف مدت یک ماه از تاریخ تسلیم اعتراض، دادخواست خود را به مراجع قضایی تقدیم نمایند. بدیهی است در صورت انقضای مدت مذکور و عدم وصول اعتراض طبق مقررات سند مالکیت صادر خواهد شد.(م‌الف ۲۰۴۷)
تاریخ انتشار نوبت اول: ۹۶/۱۱/۲۴
تاریخ انتشار نوبت دوم: ۹۶/۱۲/۹
کامران متقی– رئیس ثبت اسناد و املاک اسدآباد

مفقودی
بیمه‌نامه رازی خودرو پراید ۱۱۱ مدل ۹۵ به شماره بیمه‌نامه ۳۱۱۲۰۰۲۶/۹۵/۱۹/۱۹۱۳۲۳ به شماره پلاک ۱۸ایران ۲۷ط۱۷۹ به شماره موتور M۱۳۵۷۱۲۰۵۲ به شماره شاسی NAS۴۳۱۱۰۰G۵۷۰۰۳۳۰ به‌نام‌رؤیامحمدی‌به‌شماره‌شناسنامه ۴۰۴۰۱۹۷۳۷۲ مفقودگردیده‌واز درجه‌اعتبار ساقط می‌باشد.

مفقودی
کارت دانشجویی فرزانه سعیدی کیا فرزند محمود به شماره ملی ۳۸۶۰۹۴۶۶۰۹ رشته علوم سیاسی دانشگاه بوعلی سینا به شماره دانشجویی ۹۵۱۲۲۸۳۰۲۶ مفقود گردیده و از درجه اعتبار ساقط می باشد.

مفقودی
کارت دانشجویی فائزه ثنائی‌فر فرزند شمسعلی به شماره ملی ۳۳۰۰۱۸۱۴۷۱ رشته شیمی کاربردی دانشگاه بوعلی سینا به شماره دانشجویی ۹۴۱۲۱۰۵۰۰۶ مفقود گردیده و از درجه اعتبار ساقط می‌باشد.

مفقودی
کارت پرسنلی عباس صدری فرزند رجبعلی به شماره ملی ۳۸۷۴۷۸۳۴۴۸ و شماره شناسنامه ۴۰ اداره آموزش و پرورش ناحیه یک همدان به شماره پرسنلی ۱۰۲۳۰۶۸۱ مفقود گردیده و از درجه اعتبار ساقط می‌باشد.

مفقودی
کارت دانشجویی شمسی رضایی فرزند حسن به شماره ملی ۳۷۲۱۶۰۸۰۹۷ رشته آبیاری زهکشی دانشگاه بوعلی سینا به شماره دانشجویی ۹۵۱۳۲۳۶۰۰۴ مفقود گردیده و از درجه اعتبار ساقط می‌باشد.

روزنامه اجتماعی، سیاسی، فرهنگی، اقتصادی

The Message Of Madestan's History & Civilization & Culture

روزنامه همدان پیام

www.HamedanPayam.com

پیام تاریخ، تمدن و فرهنگ مادستان

روزنامه صبح استان
صاحب امتیاز و مدیر مسئول: نصرت ا... طاقتی احسن
سردبیر: یدا... طاقتی احسن
مدیراجرائی:سیده ثریا جلالی
نشانی: همدان، ابتدای خیابان مهدیه، روبروی دبیرستان شریعتی ساختمان پیام
صندوق پستی: ۶۶۶ - ۶۵۱۵۵
تلفن:۳۸۲۶۴۴۳۳ (ویژه) نمابر: ۳۸۲۷۹۰۱۳
سردبیر: ۰۹۱۸۳۱۵۱۴۳۷ آگهی: ۳۸۲۶۴۴۳۳
لیتوگرافی و چاپ: پیام رسانه (۳۸۲۷۴۰۸۲ - ۰۸۱)

پایگاه اینترنتی..........www.Hamedanpayam.com
ارتباط با روزنامه..........۱۰۰۰۶۰۶۶
ارتباط با روزنامه..........info@Hamedanpayam.com
..........Hamedanpeyam@yahoo.com
ارتباط با مدیرمسئول..........modir@Hamedanpayam.com
ارتباط با سردبیر..........sardabir@Hamedanpayam.com
سرویس آگهی..........agahi@hamedanpayam.com
سرویس اشتراک..........eshterak@hamedanpayam.com
چاپخانه پیام رسانه..........litohoma@yahoo.com

■ اوقات شرعی

اذان صبح	۰۵:۴۶
طلوع خورشید	۰۷:۰۵
اذان ظهر	۱۲:۳۰
غروب خورشید	۱۷:۵۶
اذان مغرب	۱۸:۱۴
نیمه شب شرعی	۲۳:۴۸

» منبع: موسسه ژئوفیزیک تهران

■ آب و هوا

پیش‌بینی وضع هوا:

صاف تا کمی ابری - وزش باد - بارش پراکنده باران

شهرستان	همدان	ملایر	تویسرکان	نهاوند	کبودراهنگ	رزن	فامنین	قهاوند	اسدآباد	بهار	گل تپه
▲	۱۱	۱۲	۱۲	۱۴	۹	۸	۹	۱۰	۱۲	۱۰	۸
▽	۴	۴	۴	۵	۲	۲	۲	۲	۴	۴	۴
رطوبت	۶۵	۵۰	۴۰	۴۰	۵۰	۶۰	۶۵	۶۰	۵۵	۶۰	۵۰

■ حدیث:

پیامبراکرم(ص):

دنیا یک ساعت است؛ آن را برای اطاعتِ خداوند قرار ده.

بحار الأنوار: ج ۷۰ ص ۶۸ ح ۱۴/ حکمتنامه جوان: ج۱ ص ۴۸

■ دوبیتی باباطاهر

تن محنت کشی دیرم خدایا! دل حسرت کشی دیرم خدایا!
ز شوق حسرتو داد غریبی به سینه اتشی دیرم خدایا!

سه شنبه ۲۴ بهمن ماه ۱۳۹۶ ● ۲۶ جمادی‌الاول ۱۴۳۹ ● ۱۳ فوریه ۲۰۱۸ ● شماره ۳۱۳۳

تــازه‌ها

کیو.آر کدهای خوراکی، داروهای آینده هستند

محققان می‌گویند با اسکن "کیو.آر کد خوراکی" هر چیزی قبل از خوردن آن، می‌توان سلامت بدن را در همه حال حفظ کرد.
به گزارش ایسنا، تحقیقات جدید دانشگاه کپنهاگ نشان می‌دهد که داروهای آینده هم ساده‌تر بلعیده می‌شوند و هم از داروها و قرص‌های فعلی هوشمندتر هستند.محققان از تکنولوژی چاپ جوهرافشان برای چاپ "کیو.آر"(QR) کدهای خوراکی استفاده کردند که می‌توانند حاوی یک دوز مناسب دارو متناسب با نیازهای خاص بیمار باشند و اطلاعات ایمنی ضروری قبل از مصرف را ارائه کند.
بسیاری از مزایای بالقوه این رویکرد که در تحقیقات پیشین مشخص شده است، به امکان چاپ دارو از طریق QR کد که شکل احتمالی آن است، بستگی دارد.

حضور دانشمندان ناسا در المپیک زمستانی پیونگ‌چانگ

یک تیم بین‌المللی متشکل از محققان ناسا، به محل برگزاری المپیک زمستانی "پیونگ چانگ" رفتند تا با استفاده از برف موجود در منطقه، بارش برف را پیش‌بینی کنند.
به گزارش ایسنا، هم‌اکنون ورزشکاران و تماشاگران متعددی در "پیونگ چانگ" کره جنوبی گردهم آمده‌اند تا در رویداد ورزشی "المپیک زمستانی ۲۰۱۸" شرکت کنند. ولی آن‌ها تنها افراد حاضر در این رویداد نیستند.
دانشمندان ناسا نیز در این رویداد حضور دارند؛ نه فقط برای شرکت درالمپیک زمستانی، بلکه برای مطالعه برف و یخ منطقه!
درحال حاضرناسا به همراه ۱۹ سازمان دیگر از کشورهای مختلف، از بازی‌های زمستانی برای مطالعه و مشاهده بارش برف استفاده می‌کند.

آلوده شدن ۷۴۰۰ وب سایت به ویروس استخراج بیت کوین

مجرمان اینترنتی با قرار دادن ویروسی در ۷۴۰۰ وب سایت در سراسر جهان، کنترل رایانه های کاربران مبتلا را به دست گرفتند و پول مجازی استخراج کردند.
به گزارش مهر، هکرها هزاران وب سایت دولتی انگلیس را هک کرده اند تا بتوانند پول های مجازی مانند بیت کوین را ذخیره کنند. وب سایت های متعلق به کمیسیون اطلاعات، شرکت وام های دانشجویی و وب سایت NHS اسکاتلند در انگلیس همه به نوعی ویروس مبتلا شدند. طبق آمار حدود ۷۴۰۰ وب سایت در سراسر جهان با این ویروس ها آلوده شده اند.
در نتیجه این حمله، مجرمان با استفاده از رایانه و موبایل های بازدیدکنندگان این سایت ها درآمدزایی کردند.

تردمیل با حسگر مادون قرمز ساخته شد

به تازگی دستگاه تردمیلی ساخته شده که علاوه بر طراحی جمع و جور مجهز به حسگرهای مادون قرمز است.
به گزارش مهر، تردمیل ها اصولا راهی مناسب برای تضمین فعالیت بدنی در روزهای آفتابی، بارانی یا ابری هستند.اما این وسایل ورزشی چنان سنگین و بزرگ هستند که در هر خانه ای جا نمی گیرند.
در همین راستا شرکت چینی IPO Sport مینی تردمیل را ساخته است. این تردمیل که به موبایل فرد متصل می شود، چنان جمع و جور و کوچک است که می توان آن را در هر خانه ای جا داد. کاربر می تواند پس از استفاده از این دستگاه سبک آن را زیر تختخواب یا در کمد نگهداری کند.این شرکت چینی در حقیقت صفحه ای باریک و دیجیتالی مجهز به یک نمایشگر یکپارچه ساخته است. این صفحه ٤/٧ تا ۹ سانتیمتر با زمین فاصله دارد.

استفاده از بدن به عنوان منبع تامین توان گجت‌ها

محققان دانشگاه بوفالو با همکاری محققان آکادمی علوم چین ژنراتوری ساختند که قادر است با استفاده از پدیده شارژ مالشی، توان الکتریکی موردنیاز گجت‌ها را تامین کند.
به گزارش ایرنا، شارژ مالشی زمانی ایجاد می شود که مواد خاصی پس از تماس با مواد دیگر دارای بار الکتریکی می‌شوند. بخش عمده الکتریسیته ساکن که در طول روز با آن برخورد داریم، حاصل شارژ مالشی است. محققان تاکنون نانوژنراتورهای متعددی را معرفی کرده‌اند که قابلیت ایجاد شارژ مالشی را دارند. اما ساخت اغلب آن‌ها بسیار دشوار بوده و مستلزم فرآیند لیتوگرافی پیچیده است یا مقرون به صرفه نیست. اکنون محققان ژنراتوری را ساختند که به سادگی و با هزینه پایین می‌توان آن را تولید کرد. این ژنراتور که tab نام دارد.

خبـر

نهاوند میزبان همایش علمی تخصصی گردشگری

همایش علمی تخصصی گردشگری اردیبهشت ماه در نهاوند برگزار خواهد شد رئیس اداره میراث فرهنگی نهاوند با اعلام این خبر گفت:در اردیبهشت ماه ۹۷ همایش علمی تخصصی گردشگری در نهاوند با هدف بهتر شناخته شدن مناطق بکر گردشگری شهرستان برگزار خواهیم کرد.
محسن جانجان تاریخ دریافت مقالات را یکم اسفند اعلام کرد و بیان کرد:دانش جویان و اساتید وصاحب نظران می توانند مقالات خود را برای شرکت در این جشنواره که با موضوع نظرات علمی در خصوص نهاوند و جاذبه های گردشگری آن است تا پانزدهم فروردین ماه ۹۷به دبیر خانه جشنواره تحویل دهند که دفتر ان در دانشگاه ازاد شهرستان می باشد.
جانجان اظهار داشت:مقالات جهت داوری به اعضای کمیته علمی داده می شود تا برترین ها را انتخاب کنند البته مقالات برگزیده در مجموعه کتابی به چاپ خواهد رسید. رئیس اداره میراث فرهنگی شهرستان نهاوند در پایان گفت: متولی اصلی برگزاری این همایش اداره میراث فرهنگی و گردشگری نهاوند است که با همکاری دفتر نماینده شهرستان فرمانداری و دانشگاه آزادنهاوند وملایر و بنیاد ایران شناسی شعبه همدان در سالن آمفی‌تئاتر دانشگاه آزاد برگزار خواهد شد.

جزیره اختصاصی زنان در فنلاند

جزیره خصوصی فقط برای استفاده زنان از سواحل فنلاند به زودی به بهره‌برداری می‌رسد.به گزارش ایسنا، کریستینا روت مبتکر این طرح در توجیه اجرای این ایده گفت: ما ضد مرد نیستیم، اما زنان حریم خصوصی خود را می‌خواهند برای همین قرار است به زودی شاهد ایجاد ساحلی اختصاصی به نام SuperShe باشیم.وی افزود: ایده ایجاد سواحل و مکانی برای استراحت زنان از مدت‌ها قبل شکل گرفته بود، این واقعیتی است که زنان نمی‌توانند در حضور مردان در سواحل احساس آرامش کنند. قرار است این جزیره اختصاصی خانم‌ها از ابتدای تابستان سال ۲۰۱۸ میلادی فعال شود و ورود مردان به این جزیره نیز ممنوع خواهد شد. در این جزیره تمام امکانات رفاهی برای اقامت گردشگران در نظر گرفته شده است. طرح ساحل اختصاصی زنان در حالی مورد علاقه کشورهای غربی قرار گرفته که مدت‌هاست نمونه‌های مشابه آن در سواحل کشورهای اسلامی ایجاد شده است.

حج

معاونت مطبوعاتی اعلام کرد

رتبه‌بندی سال ۹۴ مطبوعات مبنای اقدامات خواهد بود

اداره کل مطبوعات و خبرگزاری‌های داخلی در اطلاعیه‌ای رتبه‌بندی سال ۹٤ مطبوعات را مبنای اقدامات آتی خود اعلام کرد.
به گزارش ایلنا، در این اطلاعیه آمده است: باتوجه به جمع‌بندی صورت گرفته و مشورت با مدیران، رتبه‌بندی سال ۱۳۹٤ که مورد تأیید اکثریت قاطع مطبوعات بوده است، مبنای اقدامات اداره کل مطبوعات و خبرگزاری‌های داخلی قرار می‌گیرد.ضمناً با توجه به اینکه قرار است رتبه‌بندی سال ۱۳۹۷ مطبوعات بدون حضور ذی‌نفعان و با حضور اساتید علوم ارتباطات و پیشکسوتان مطبوعاتی در کمیته ارزشیابی، انجام شود، از همه مدیران مطبوعات درخواست می‌شود نظرات کارشناسی خود در مورد شاخص‌های رتبه‌بندی روزنامه‌ها را حداکثر تا ۲۰ اسفند ۱۳۹٦ در اختیار اداره کل مطبوعات و خبرگزاری‌های داخلی قرار دهند.

سینـما

≡ سینما

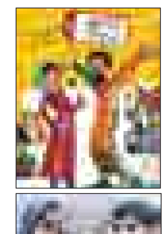

■ قدس ۱ ....امیر – سوتفاهم
■ قدس۲..........دخترعمو و پسرعمو
■ فلسطین۱..........بمب – چهارراه استانبول
■ فلسطین۲..........دارکوب– تنگه ابوغریب
■ بهمن ملایرآینه بغل–ثبت با سند برابر است
■ اندیشه رزن ....خالتور

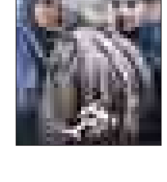

گزارش

بازهم جشنواره...

رویای سازمان سینمایی در همدان محقق شد

» شکوفه رنجبر

حرف‌ها، شایعات، فریادها، قهر و آشتی، واکنش‌ها، نقدها اینها همگی یعنی نشاط یعنی تکاپو، یعنی جشنواره، جشنواره‌ای که در راس اهمیت است و حالا ٣٦ ساله شده، ٣٦ سال یک عمر است بعضی‌ها که در جشنواره امسال فیلم آورده بودند در زمان برگزاری سال‌های نخستین آن کودکانی ٤ و ٥ ساله بودند که حالا در سینمای ایران تولیداتی را برای ثبت تاریخ فعالیت‌هایشان در رزومه دارند و این همان معجزه‌ای است که استمرار یک کار فرهنگی برای جامعه به ارمغان می‌آورد.
چه بسیار طرح‌ها و برنامه‌های مشابه جشنواره فیلم فجر که عمر محدودی داشته و بعد بودجه به آن نرسیده، سیاست‌ها عوض شده، مدیر جدید در اعلام مخالفت با مدیر قبل برنامه را متوقف کرده و خلاصه آنکه آسمان به زمین آمده تا همه چیز تمام شود، اما جشنواره فیلم فجر حداقل از این بلایا در امان بوده؛ چراکه معجزه سینمای ایران است.
امسال از حرکت‌های خوب جشنواره شاید حجم گستردگی اکران‌ها در سراسر کشور بود، حرکتی که باعث شد با نمایش فیلم‌هایی چون «تنگه ابوقریب»، «به وقت شام»، «جاده قدیم»، «مغزهای کوچک»، «امیر»، «چهارراه استانبول»، «دارکوب» و... در سینماهای استان همدان خبرنگاران و فعالان عرصه فرهنگ برای اظهارنظر در خصوص جشنواره سی‌وششم دست پرتر قلم بزنند.
امسال به زعم تعداد کثیری از منتقدان سینمانویس کشور جشنواره اگرچه با اقبال عمومی همراه بود که در این مسیر وجود فضای مجازی و تبلیغاتی که به واسطه اینستاگرام هنرمندان شکل می‌گرفت، نقش مؤثری داشت اما در زمینه داستان‌گویی جزچند فیلم مشخص مابقی از ضعف بزرگی در داستان‌گویی زجر می‌برد.
درک این انتقاد کار سختی نیست، کافی بود به جشنواره امسال با نگاهی عمیق‌تر دقت کرد به ندرت می‌توان فیلمی را پیدا کرد که جمله شروع‌کننده قصه را «یکی بود یکی نبود» در روایتگری آن مشهود باشد. بیشتر آثار ملغمه‌ای از ذوق‌زدگی، پست مدرنیسم و ادهای سوپر متفاوت‌ها بود تا آثاری که بتوان در آن چیز جدیدی دید و درک کرد و شاید اوج قهرمان‌سازی و ضدقهرمان هم به فیلم حاتمی‌کیا (به وقت شام) بازگردد که با واکنش‌های عجیب این کارگردان در مراسم اختتامیه فضایی دوگانه را در محافل هنری و فضاهای اطلاع‌رسانی چه به صورت مجازی و چه مکتوب با خود به همراه داشت.
جبهه‌گیری‌ها علیه «به وقت شام» و حتی دفاعیات از این فیلم بیش از آنکه با سواد فرهنگی و سینمایی افراد عجین باشد، بیشتر به گرایشات سیاسی و تقابل تفکرات حزبی بازمی‌گشد تا نقدی که بر پایه اصول سینمایی به نگارش درآمده باشد. حرکتهای هیجان‌زده حاتمی‌کیا که آثار درخشانی مثل «آژانس شیشه‌ای» از او سوپرقهرمان سینمای جنگ را در ذهن‌ها ساخته بود، شاید اغراق نباشد اگر ادعا کنیم که در شب اختتامیه سی‌وششمین جشنواره فیلم فجر به یک فروپاشی نرم دچار شد. اگرچه انتقاداتی به عملکرد صداوسیما وارد است اما قطعاً نوع واکنش حاتمی‌کیا در این مراسم نمی‌توانست معجزه‌گری بر روند فعالیت این سازمان داشته باشد. پس آنچه به زعم فعالان فرهنگی کشور از سخنان او می‌توان استنباط کرد، بیشتر گله‌مندی‌های شخصی و چرایی‌هایی است که کارنامه سینمایی ابراهیم حاتمی‌کیا را با علامت سؤال مواجه کرده است.
با توجه به نقدهایی که سینماگران در این خصوص نوشتند، می‌توان نتیجه‌گیری کرد که امسال هم جشنواره با یک سیاست‌زدگی عجیب و غریب همراه بود؛ سیاستی که در اهدای سیمرغ‌ها ترجیح داده شد در برخی بخش‌ها دوگانه برای دریافت سیمرغ داشته باشد.
و به جای مراسم بزرگداشت و تقدیر از هنرمند پیشکسوتی چون هاشم‌پور، برای چند سکانس کوتاه به او سیمرغ جشنواره اهدا شود.
اگرچه جشنواره سی‌وششم نسبت به سال‌های گذشته البته نه سال‌های طلایی دید و درکی تازه پیدا کرده، اما باید بپذیریم که بیننده امروز سینمای ایران دارای سواد بصری بالایی است و دیگر نمی‌توان به صِرف نام و نشان و یا به تصویر کشیدن صحنه‌های شعارگونه او را پای اثر که صرفاً مصور تفکرات و بیانیه‌های شخصی است، نشاند و جای افسوس دارد که حتی در پایتخت با آن جمعیت کثیر فقط ۱۰۰ هزار نفر سینمارو وجود دارد که باز هم ۵۰ درصد آنها هستند که به سینما می‌آیند و در جشنواره فیلم می‌بینند و برای یک لیست از فیلم‌هایی که در جشنواره جا خوش کرده‌اند از هفت هزار خان معروف اجرایی عبور می‌کنند تا مسئولان ادعا کنند که جشنواره پرباری را اجرا کردند و مشابه و تکثیر شده همین اتفاق در سطح استان‌هایی مانند همدان نیز در حال تکرار است، تکراری که اگر در یک مسیر مستمر قرار گیرد، شاید بتواند در جشنواره بیست‌وهفتم تعداد بیشتری از مردم فیلم‌بین را به جشنواره بکشاند!

امسال به زعم تعداد کثیری از منتقدان سینمانویس کشور جشنواره اگرچه با اقبال عمومی همراه بود که در این مسیر وجود فضای مجازی و تبلیغاتی که به واسطه اینستاگرام هنرمندان شکل می‌گرفت، نقش مؤثری داشت اما در زمینه داستان‌گویی جزچند فیلم مشخص مابقی از ضعف بزرگی در داستان‌گویی زجر می‌برد

یک اتفاق خوشایند در جشنواره امسال برای استان همدان شاید رها شدن از طلسم چندین ساله سانسور فرهنگ شهرستانی برای نمایش فیلم‌ها بود. همان سانسوری که باعث می‌شد خط قرمزهای شهرستانی مانع اگران فیلم با نسخه روی پرده همان فیلم در پایتخت باشد.
در شب‌های جشنواره در سطح شهر شاهد شلوغی‌هایی بودیم که نشان می‌دهد رویایی سازمان سینمایی کشور برای برگزاری جشنواره‌ای سراسری حتی به دورترین نقاط کم‌کم در حال شکل گیری است.
مدیر امور سینماهای حوزه هنری استان در خصوص جشنواره سی‌وششم در همدان در گفت‌وگو با همدان‌پیام عنوان کرد: امسال اکران فیلم‌های فجر در استان‌ها از سوی دبیرخانه جشنواره بین‌المللی فیلم فجر پیش‌بینی شده بود که بر اساس آن تعدادی از فیلم‌ها از جمله «دارکوب»، «تنگه ابوقریب»، «چهارراه استانبول»، «به وقت شام»، «امیر» و... در سینمای قدس و فلسطین به اجرا درآمد.
مهدی شریفی در خصوص استقبال مردم از جشنواره نیز گفت: خوشبختانه در روند اکران فیلم‌ها در جشنواره از سوی مردم با اقبال مواجه بودیم و در برخی از موارد برای نمایش فیلم‌ها مجبور به سانس مضاعف می‌شدیم.
وی جشنواره را مهمترین رویداد سینمایی کشور عنوان کرد و گفت: فیلم‌ها در همدان در ۲ سینمای فلسطین و قدس و در ۳ نبوت به نمایش گذاشته می‌شد که اغلب سانس‌های آخر با شلوغی و حجم گسترده مردم روبه‌رو بود.
وی افزود: نمایش فیلم‌ها در شهرستان‌ها حرکت مثبتی است که در سال‌های اخیر جزو سیاست‌های اجرایی جشنواره قرار گرفته و باعث شده تا مردم سراسر کشور از نشاط و تکاپوی حاصل از شب‌های جشنواره برخوردار شوند و از تماشای فیلم‌ها لذت ببرند.

عکس روز

ساماندهی ورودی‌های شهر در راستای اجرای سیاست های همدان ۲۰۱۸ — عکس: فضای مجازی

فرهنگ

برگزاری اختتامیه جشنواره خاطره نویسی سردار همدانی

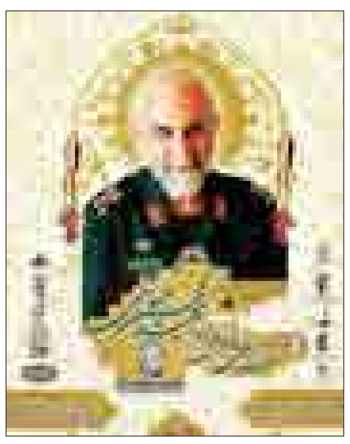

اختتامیه جشنواره خاطره نویسی سردار همدانی ۲۵ بهمن ماه در همدان برگزار می شود.
دبیر این جشنواره در گفت‌وگو با فارس از برگزاری اختتامیه جشنواره ملی خاطره‌نویسی ویژه سردار شهید همدانی خبر داد و اظهار کرد: چهارشنبه ۲۵ بهمن ماه از ساعت ۸:۳۰ صبح این مراسم در بلوار شهید مفتح سالن اجتماعات ابن سینا برگزار می‌شود.
علیرضا اکبری با بیان اینکه سخنران مراسم سردارحمید حسام است و مجری توانمند کشوری محمدرحمان نظام‌الاسلامی آن را اداره خواهد کرد، گفت: سرود ویژه سردار همدانی توسط استاد گلریز رونمایی می‌شود.
وی خاطرنشان کرد: این مراسم با همکاری اداره فرهنگ و ارشاد اسلامی، صدا و سیمای استان، سازمان بسیج هنرمندان، بنیاد حفظ آثار و نشر ارزش‌های دفاع مقدس، سپاه محمدرسولا...، سپاه انصارالحسین(ع) همدان، معاونت فرهنگی اجتماعی سازمان بسیج مستضعفین و... برگزار می‌شود.
وی با تاکید بر لزوم تبیین شخصیت شهیدهمدانی برای نسل جوان، افزود: شهیدهمدانی شهید جهان اسلام است که ٤٠ سال از عمر خود را صرف مجاهدت و خدمت به مردم و اسلام کرده که باید بیشتر شناسانده شود.
اکبری با اشاره به اینکه به گفته مقام معظم رهبری شهید همدانی «این رزمنده قدیمی، صمیمی و پرتلاش جوانی پاک و متعهد خود را در جبهه‌های شرف و کرامت در دفاع از میهن اسلامی و نظم جمهوری اسلامی گذراند»، گفت: باید از راه‌های مختلف این شخصیت بزرگوار را معرفی کرد.

طنین موسیقی "آئین" در هندوستان

گروه موسیقی "آئین" به مناسبت دهه فجر در کشور هندوستان به برگزاری کنسرت اقدام کردند.
این گروه به عنوان سفیر همدان ۲۰۱۸ و برای شرکت در فستیوال هنری "حیدرآباد هندوستان" به این کشور سفر کرده است در سی و نهمین سالگرد پیروزی شکوهمند انقلاب اسلامی و به مناسبت یوم ا... ۲۲ بهمن در بمبئی به روی صحنه رفت.
اولین اجرای این گروه در عصر روز شنبه ۲۱ بهمن ماه در محل خانه فرهنگ جمهوری اسلامی ایران در شهر بمبئی و به میزبانی سفارت ایران برگزار شد که در این برنامه خیل عظیمی از ایرانیان مقیم هندوستان و اهالی فرهنگ‌دوست بمبئی حضور داشتند.
اما این گروه در فستیوال هنری حیدرآباد هم دو اجرای دیگر در روزهای یکشنبه ۲۲ بهمن و سه‌شنبه ٢٤ بهمن خواهد داشت.
گروه آئین همدان که به سرپرستی مصطفی رشیدی مطلق در این فستیوال شرکت کرده است را هنرمندانی همچون سید پژمان رضوی، مصطفی آزادی مقتدر، سید اسحاق صادقی، مصطفی رشیدی مطلق و حسین احمدی همراهی می‌کنند.